盛京時報
The Shengching Shihpao

大正九年六月二十日

休刊…中日大祭星期日翌

發行兼編輯人　菊池貞二
印刷人　宮川貫作
發行所　盛京時報社

陰曆…五月初五日

選論

尼市虐殺事件

三月十三日。尼哥萊烏斯克市之虐殺狀況。業經漸次明瞭。僑居該市之日本人一千一百餘名。及俄國智識階級五千餘人。皆遭殘殺。當時日本領事石田氏全家。與日本陸軍步兵三宅氏等之壯烈自殺情況。及其他俄人對於日人之慘虐情況。其後各表於近日各報章。雖非文筆所能盡其詳。然稍讀一過。安有不涙然追想當時之慘狀哉。

虐殺之主動者。爲巴爾奇藏之一團。若輩雖自稱爲過激派。然究竟理會過激派之眞義與否。其屬疑問。然不過一群無賴漢之團集。藉名過激主義。而實行其掠奪虐殺之興味耳。據世間所傳。若輩多係新出獄之囚人。並含有鑛夫及其他之勞働者云云。日本人之慘遭殺害。雖爲若輩之反日感情所使然。但多數俄國人之資產階級。與智識階級。亦慘遭殺害。則其性質爲過激派的性質。而非純粹之排日行爲。大可知耳。虐殺似爲俄國人之特色。曾殺虐殺之事。時時發現於俄國各地。如猶太人之屢遭虐待之時。曾遭最大之虐殺。又如中國人之在海蘭泡地方。亦曾遭虐殺。此次過激派既得勢力。猶太人復得優勢。彼等因憤慨俄人多年之壓迫。遂藉此而虐殺俄人焉。

虐殺。不拘其理由與動機如何。總係一種暴行。而爲人道上所不許也。縱或有人辯護之謂。以爲此等虐殺。乃俄人對智識階級與資本階級之復仇也。乃俄人對日軍之怨恨所致也。殊不知此等理由。概不足恃也。縱使假定日軍有千百之過誤。然無殘害其良民之理由。固不待論也。

嗚呼如斯之殘暴行爲。與以人類互相扶助爲理想之共產主義。絕不相容者也。此吾人對於如斯之暴行。果爲過激派中央政府之眞意與否。所以大爲懷疑也。雖然偏僻之過激派之敢行如斯之暴行者。是原因於過激派中央政府施政方針之衝突也。此乃列寧政府之大弱點。迭經吾人所指摘者也。

俄都過激派政府顚覆之傳說。現尙屢傳不明。然縱使列寧政府尙存。縱使特洛西契夫將軍建設政府。倘不能漸除其蔑視人道虐殺異種人與異主義者之惡習慣。則斷難樹立健全之政府也。若欲成立健全之國家。須國民性之優秀故也。故俄國如欲採用進步之政治主義。示範於外國。則務須以多數國民之人道的自覺。爲第一要件也。否則奈難免此自覺之國民。而行理想的政治。勢必至缺陷橫生。不可收拾。爲吾人因尼市事件。恐世界殘虐史增加一頁。復爲俄人之自身。而大悲其無自覺也。

德國之匯兌及賠款問題

歐戰以後德國民生凋敝國運顚連經濟之改造至爲艱難就匯兌與賠款二項而言已足爲產業復振之障礙德國馬克價值之低落全由紙幣流通額超過貨物生產額過巨所致戰前德幣四馬克可値美金一元而目下美金一元竟値四十馬克價值之貶逾於十倍而德國工業上應用之原料如紡織業化學工業等素持國外輸入假使德國原料品豐富不仰給於國外之接濟則因匯兌低落實大可獎勵出口貿易蓋物價在德國雖云昂貴然一與匯兌價相調劑則出口貿易仍有利益之可圖也但國內所急需之物品既不能有剩餘以輸出於是馬克匯兌價之低落遂使爲外國原料輸入之障礙焉至英德之匯兌率相差更巨戰前德幣一馬克可易英金一先令强本年五月初旬每英磅乃易二百三十馬克而五月末旬馬克在倫敦市場之時價激漲每英磅僅易一百廿五馬克然此亦爲英國對於德國財政趨於樂觀之預兆蓋非由於德國經濟形勢之進步此吾人不可不明瞭者也觀匯兌率之升降於短少時間內至於如是之烈德國之馬克蓋不啻完全爲倫敦市場中之一投機品矣德國戰時所增之國債結至去年七月爲止共有十六萬五千兆馬克內有十萬兆馬克爲戰爭期間所負其餘二萬五千兆則係革命政府之所增計德國全國財富在戰初約有三十一萬五千兆馬克故今日所負債務已逾其一國財富全額之半每年應付利息當有八千二百五十兆馬克應支之傷亡軍人郵金當有四千二百五十兆馬克即此兩項已有一萬二千五百兆馬克之多加以平時預算建設費用以及革命政府之臨時開支每年當需二萬五千兆之譜據德國前財政總長海富里氏云「德國在歐戰以前全國生產歲入約有四萬二千兆馬克國用每年不過六千兆馬克此後全國生產之力尙未知如何而每年國用所需已逾戰前全國生產歲入之半不能不爲德國悚然懼也」而德國應付協約國之賠款據五月二十三日法國國務總理在議會所發表者其最低之數已定爲一十二萬兆馬克（一二〇、〇〇〇、〇〇〇、〇〇〇）利息至少百分之五賠償協約國之煤斤物料及牲畜等尙不在此數之內德國財政之整理斯更不易矣其賠款之數按戰前之匯兌率合美金約三萬兆金元現將起付之每年利息爲六千二百兆馬克合美金一百五十兆元雖德國賠款之數僅足與美國參戰用款之數相當未足以抵償英法戰中之耗費而財政界之明達者對於德國此款之能否分年交付仍在懷疑之中據五月二十九日電德國外交總長亦有反對此鉅額賠款之聲明蓋德國果承認此巨款之賠款後彼邦產業界終日孳孳所生產者半爲租稅所徵收而租稅所入又多消納於英法賠款之中則生產懈怠經濟益將不振勢非由不平而流入過激不止矣

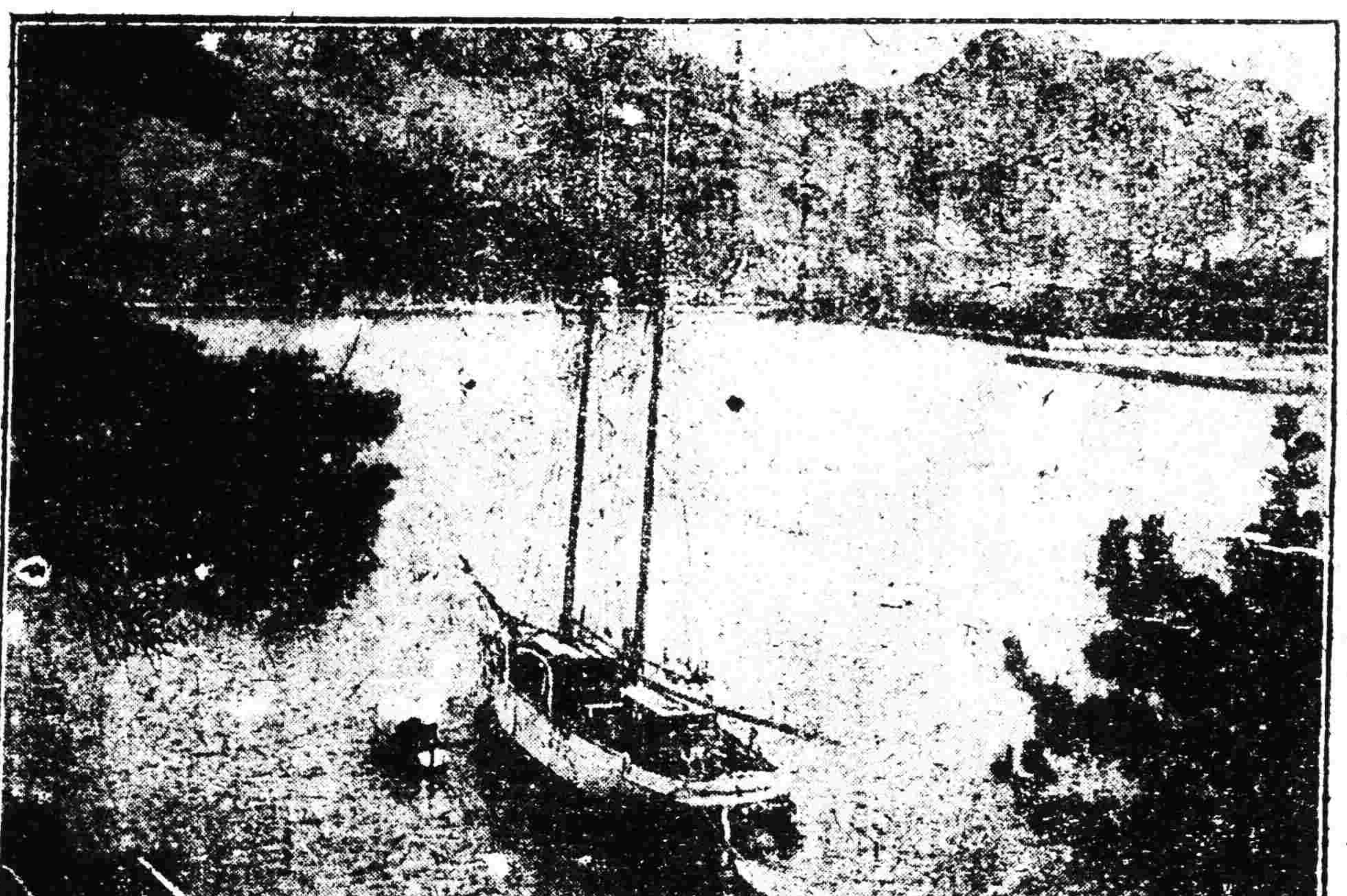

披露奧約全文（續）

第一百七十八條　協商及參戰各政府承認奧國之財源現在不足完全賠償所有是項損失與損害綜計及此種財源行將永遠減少其減少之故發生于本約其他各規定

然協商及參戰各政府要求奧國在下指條件範圍內所應擔任賠償者凡協商及參戰各國之普通人民及其財產在協商或參戰各國中之每國對奧戰爭時期內因奧國陸上海上及空中侵略所受之一切損害以及大概在附欵內所定之一切損害

第一百七十九條　上述應由奧國賠償之損害其總數由協商間之委員會決定之該委員會稱爲賠償委員會令其組織形式與權限載明左項及二至五各附欵此委員會即對德條約第二百三十三條所載之委員會因適用本約而發生之各種特別問題有如下列之變更則當組織專股此專股除由賠償委員會授以審爲適當之權力外初有發言權該委員會應審察各項要求幷與奧國政府得有使人聽聞之公道機會該委員會應協定一種付款條目預定自一九二一年五月一日起三十年內經該委員會之衙並於假定德國能交付委員會核定向德國及其各聯盟提出要求總額內之數後指定應由奧國履行債務部分之時期及方法償於上述時期內奧國未能履行其義務則凡未付之餘欵可任該委員會之意展緩數年否則由協商及參戰各政府決定方法按照本約本部所載手續處理之

第一百八十條　賠償委員會應于一九二一年五月一日以後隨時審察奧國之財源與能力并于昇奧國代表得有使人聽聞之公道機會以後可任意展緩日期并變更第一百七十九條所定之付款形式但非得有代表在該委員會之數國政府特別許可不得取消任何部分

第一百八十一條　奧國應照賠償委員會所定之分期交付及辦法用現金商品船隻及有價値之物或用他物於一九一九年一九二〇年間及一九二一年之最初四個月間償付委員所定合理之數一九一八年十一月三日停戰以後各佔領軍之費用應在此數內首先提償又食物及原料之供給爲協商及參戰領袖各國政府所審視爲使奧國能否賠償義務所必需亦可得各該政府之許可即在該數內扣除條作爲滿算賠欵之用奧國更應照附欵二第十二節（三）欵之規定交存證券

第一百八十二條　奧國更允將其經濟財源如附欵三附欵四及附欵五所載關於商船關於物質上之恢復及原料直接用於賠償之途但由奧國按照各該附欵所移之財產及所費之人工之價値應依各該附欵所定辦法估計記入奧國存賬欵內扣算前項各條所載之義務

第一百八十三條　附欵分期交付之欵其中包含爲滿足上述要求由奧國所付以前各條所載之數應依協商及參戰各政府先期決定之比例幷依據公道辦法及每國之權利分配之

爲此項分配起見第一百八十九條與附欵三附欵四及附欵五所指存欵之値應與該年內用現金付欵之法同樣計算

第一百八十四條　除上述附欵外奧國應依賠償委員會所定之手續用現金返還被奪被扣或被沒收之現金又凡在奧國或其各聯盟領土內或至本約完全履行以前於奧國或其各聯盟之領土內可以證明爲被奪被扣沒收之牲畜各種物品及抵押品與亦應一律返還云

（未完）

短篇紀事　江碧芙（一）

斜陽銜壁。飛鳥知還。樹林中有茅檐一角。被日光返射屋上。爛爛作金色。同炊煙一縷。裊裊散入雲際。時有一老嫗。倚門而立。白髮龍鍾。身傴僂若彎弓。而面上縐紋纍纍。其年高之情狀。一望可知。嫗倚立已久。不勝疲勞。乃坐一半破之椅上。獨自語曰日云暮矣。阿寶胡不歸耶。阿寶者。振聲之小字也。振聲姓談。一諸俊之少年也。每日讀書畢。則往採薪。日以爲常。去後老母必倚閭而望。斯時也。有一人荷擔歸。忽向茅屋而來。伊何人。非卽老母望眼欲穿之振聲耶。將及門。卽發其親愛之聲呼曰。媽今日時已不早。累久待矣。良以兒往觀園獵。致多逗遛。乃承彼等盛意。贈我美味。可爲媽作佳饌。言時。卽自柴擔中取出。蓋白兎一雙也。時其妻方煮飯。乃呼妻烹之而共食。食後母謂振聲曰。兩月前聞汝岳母。抱病頗劇。今以山川阻隔。消息沉沉。在理宜往問候。兒意云何。振聲沉吟良久。從容曰。媽意固善。特往返須浹旬。徵諸路途險阻。而家內乏人。兒豈能捨此而走耶。且媽春秋已高。婦亦不慣作農家生活。奈何。母笑曰。呆哉孺子。謂余年邁無用耶。實則余精力初未稍遜。且柴米儘足敷半月之需。亦不勞婦之奔波。兒其速行。早返則余早安也。振聲無已。語次日早餐後。卽料理行裝。乃告別老母。且囑妻曰。余此次往返。至多十日。諸事宜爲母肩勞。勿使老年人勞動。則余感汝多矣。妻曰。謹依命。惟爲我日祇起居。且致余相念之忱。須知余日夜懸心。脫有…言至此。已嗚咽不能成聲。振聲曰。勿爾。孝心所感。若母必無恙。言已遂行。妻立而送之。俟人影不見。始闔門而入。振聲抵地危峰。盤入雲際。而山徑崎嶇。一步一轉。是時有一步年。惘惘獨行。步履頗急。因日薄崦嵫。急欲穿過此山。往前村投宿焉。正心急意皇。而樹林中有人窺探。忽又不見。少年大疑。然進退維谷。乃放膽而前。以示了無怯意。俄聞呼嘯一聲。從兩旁躍出數人。各露白刃逼之曰。速以囊中物置此。不則休想活命。少年哀之曰。實告君等。余囊中空空。而包內亦祇敝衣數襲而已。余家有老母。此次奉母命探親。幸乖憐憫。則感且不朽。衆聞之。皆冷笑曰。勿絮絮。速隨余等去。請主人酌奪。乃蜂擁少年上山。至一高大之屋宇。（未完）

韓其鸞誆東騙款

傅山大街義和恒銀號於年前倒閉後所有濫發之紙幣以及外債累累至今竟未償還雖被街市告發者累日不斷東夥史某已被押公署惟最可詫異者係經理人韓其鸞旣擔負該號完全責任何竟逍遙法外日前雖經縣署看押未及伊竟假託抱病過水不進欺騙官憲以金錢目的運動淄川某要人及某錢舖擔負作保詎自逃出法外十分得意每日竟花天酒地竹城大戰致惹起街面之紛議但該號雖賠累不下三十餘萬伊之家業竟陡然發達旣築樓房及買田產並有某公司及某銀號所存現款萬餘元不知自何而得其種種弊端更不待言不知官府其亦有耳聞乎

廣告

滿鐵定期船　大連出帆廣告

青島生海行　神戸丸　本船爲特別檢査暫行休航訂至六月二十八日起照常航駛

上海行　榊丸　六月十七日午前十一點開往青島上海

以上兩船均設有船內無線電信局　滿鐵埠頭事務所　船舶課

容荷取扱　丸二商會　大連監部通二丁目（電話二六四〇、一八五五）

日本郵船會社　瀛船　大連出帆

營口丸　六月十九日開往天津太沽牛莊
濟州丸　六月廿二日開往門司神戸大阪
竹島丸　六月二十日開往長崎門司神戸大阪

代理店　三井洋行大連支店

乘船票請至本所購買　山本出張所內寄如有客　電話四六二〇、〇〇一

招商局圖南快輪准於舊歷五月初七日（即禮拜二）由營口開往煙台上海
代理客票店大西門裡貞正稻香村

資本金四千萬元（全額收齊）
積立金五百五十八萬元
京城南大門通　振替貯金口座　京城三三三番

朝鮮銀行　總裁　美濃部俊吉

本行辦理存款貸款匯兌事務買賣地金塊銀其他一般銀行業務莫不執行並在朝鮮滿洲兼參威管理金庫事務

分行及出張所：日本東京、大阪、神戸、下關、朝鮮釜山、大邱、仁川、平壤、鎮南浦、元山、群山、木浦、羅南、清津、會寧、東三省大連、旅順、營口、遼陽、奉天、奉天新市街、鐵嶺、開原、四平街、鄭家屯、長春、吉林、安東縣、龍井村、哈爾濱、傅家甸、齊齊哈爾、滿洲里、中國本部上海、青島、天津、濟南、俄領、海參威、貨幣交換所、布拉戈貝勒斯克、哈巴羅斯克、赤塔、美國、紐約、此外於倫敦巴黎及內外樞要之地均有匯兌代辦處分行及出張所

東亞公司　奉天小西關　煤局　電話一八七

廣告
啓者本公司開設在安東縣永安後街新修洋式樓房數十間現已落成屋宇倘潔男女房間有緒陳設改良器具應酬格外週到專製異味烹飪各處銀圓輪船連繫公道昭著特登報端藉廣招徠云　裕順公司主人啓

遷移廣告
現已本社遷至小西邊門外浩然里西埠局後院內恐未週知謹此奉聞　中日編譯社啓

憑單丟失聲明作廢
西安民蘇眞蘇曾在烏魯里布敦圖駱駝脖子處有又齊字五十二號山地一段經委員丈發憑單編作送字五十五號浮多十五畝保存失愼以致丟失除呈請縣署備案外用特登報聲明作廢　西安縣公民蘇眞蘇謹啓

勦匪司令吉長鎮守使佈告
第一爲佈告事　照得本司令　奉令來此勦匪　指揮各路軍隊　搜山剿穴　何難將該匪小醜盡數殲除　惟念人類不齊　其中眞心爲匪者固多　而迫於飢寒爲匪脅從者亦復不少　深維天地好生之仁　不忍概與誅戮　用特明白勸諭　與爾等留一線生路　其有悔過自新繳械歸農者　准予約束軍隊　概不誅求既往　以示寬大　倘有怙惡不悛　抵抗官軍　則是甘心爲匪　執迷不悟　本司令惟有奮我軍威　痛加勦洗　必盡殺乃止　其勿怖　切切此佈
第二爲佈告事　照得哈綏路綫兩旁　山深林密　地僻人稀　民戶私種煙苗所在多是　比年各處土匪　借保護煙苗相號召　勾結盤據　遂致釀患日深　本司令奉令來此勦匪　深惟非拔本塞源　無以根本肅清　爲此亟應嚴申禁令　卽將以前各處私種煙苗　盡數剷除　其有所持木種者　以後不准再行私種　經此次嚴禁後　倘再有玩抗不遵　一經查拏　定行按律從重懲辦　決不姑容　除隨時嚴查外　合行令仰該民人等一體懍遵毋違　切切此佈　本司令闞朝璽

請看吉林陸軍三旅一團二營八連連長張慶和之忠勇
穆稜一帶地處山林萑苻之中椎埋嘯聚以致邊圉騷然吉林陸軍三旅一團八連連長張公慶和奉命前來駐防地面始得鎭靖民國五年四月匪首劉邦老率有大股匪徒到處擄掠張公賈勇進勦妖氛立平九月張公帶隊於穆稜境內游擊行至九站南溝突遇匪首王林暨匪百餘名張公率所部以整暇處之卒將王林擊斃八年五月間又於是處被匪首宏勝率匪四面包圍張公此時僅有兵士二十名相持一晝夜匪氣餒遂潰去此外如下馬大照應滿天飛黑龍字等均先後被張公擒獲呈請正法從此宵小斂跡閭閻賴安商民崇威旣久知其忠勇用特刊諸報端以告上級官長營而獎勵亦爲國儲才之意也　穆稜商會　六七站商會　五站李翰臣　東寧紳商　袁子仁　張仁浦　曹煥廷啓

濱江新旅社　坐落哈爾濱三道街路東
本棧設在哈爾濱傅家甸南三道街路東共有洋式樓房一百餘間屋內寬濶潔淨陳設鮮明安有電燈電鈴電話氣管冬暖夏涼復有客廳數間珠數一處客人茶餘酒後遂便消遣樓上樓下分別男女廁所設有方便有浴漱生棧內附設錢莊兩替各國銀錢按照當日市行兌換以稱方便本櫃夫役招待殷勤日服木棧號衣夜執木棧燈籠房間分爲三等客人遂意擇住價日從廉有顧賜顧者一經住過便知所言之不謬也　本棧執事　馬樹忱　趙相臣　啓

電業家請注意
大演進化電氣爲近世日用必需之品歐美已遂其極我國正在圖興所以各城鎭高明之士創辦電氣事業者接踵而起也敝行應社會之需要謀企業之便利設販賣電氣用品營業資本金壹百萬圓由中外商人合組而成將貨實信洋行收買歸併就原有基礎推而廣之添售美國新機及東西洋高等材料聘用專門工師包做工程凡有志電業者請移玉敝行無任歡迎如有考査之件亦可通函詢問敝行立即奉答以副惠顧雅意茲將營業事項分別列左
一、專賣美國新式鍋爐電機並轉電機及其他機器
二、包售電燈電話應用各種材料並電料
三、包辦電話電燈裝設工程
四、辦理電氣事業之貸欵
本行爲推廣銷路起見先期扶助電業發展如集股已成之公司實收現資三分之一以上者可向本行商訂貸欵只須殷實安保並不用電業財產作押
寶信洋行謹啓
總行奉天加茂町路西　電話日長三三二　中國二五五
分行奉天鐘樓南路西　電話中七六七　日
零售處奉天小西關大街路北瑞華號　電話一二二
分行安東大和橋郵便局前

上海新彩華西法機器洗染公司分此廣告
本公司久在上海遐邇馳名今設分號於奉天大南門裡教育廳間壁特派最優西法洗染名師多名來奉專用上等顏料化學配合精染綢緞紗羅呢絨毛羽哈啦嗶嘰無論正疋零碎衣片均可退舊染新色光特別鮮艷與衆不同且能退去深色改染新色於綢身絲毫無損更能巧去油漬不走原色衆洗中西衣服用機器挺燙與新置無異並洗各種皮張能使其塵垢盡去清白如新並爲完全起見又另聘織染（染不用折）及織補（補可復原）名師如蒙各界諸君　賜顧限日取貨決不致誤

中日合辦　正隆銀行奉天支店
本行除照一般銀行例辦理一切外欵注重各項事宜如左　一所有存欵各項以親切叮嚀爲宗旨　一放欵及匯兌事宜務主簡捷以輸顧主　一貸放各欵以公債票爲抵押者息率從廉　一廣收各種公債票照市價從優　一兌換金銀小洋事宜照市價格外公道以招徠
奉天小西關　電話六八〇番
本行　總辦　大連大山通　安田善三郎　電話長六八一番　電話長日二五二番　中二七一番
分行　營口　撫順　開原　鄭家屯　芝罘　天津　錦州　長春　旅順

律師呂榮寰啓事
本律師事務所現由小南關遷至大東門外警務處東隔壁院內凡有民刑訴訟事件見委者請於每日上午八時後下午五時前逕至該處接洽可也

懷德分社啓事
本報楊大城鎭附屬代派處經理趙芳因事辭去已委鍾甲君接辦該鎭各界如有定閱本報暨刊登廣告者向蘇經理接洽可也
懷德　盛京時報分館啓

趙君排長錫武所屬兵額之德政
巴彥縣所屬西集廠子距縣街三十餘里開埠歷有年所人烟湊集之處商戶百數餘家每至向歷年關賊匪異常猖獗該處警士人數稍就象顯難週牽幸奉陸軍第十混成旅步兵一團一營二連二排排長趙君錫武率兵駐防以來帶兵沿途梭巡晝夜舉行捕勦能謹愼任事又且嚴約所部兵額並未有在街擾事一致買賣公直商民賴守衛保護[illegible]以頌

中國局勢

軍事協定為和議梗（十九日發 北京專電）
▲唐氏聲明苟能取消 ▲其他問題即行讓步

王揖唐電致政府畧云唐紹儀聲明倘或取消軍事協定則其他問題當即行讓步等語務請據實轉知段督辦云云

為譚軍事電王揖唐（十九日發 北京專電）
▲與唐總代商議令其退出

政府電訓王揖唐畧云譚軍雖中止攻擊尚未足以為滿意須與唐紹儀商議令譚軍退撤原防地點

英美僑民感謝日艦（十八日發 東京專電）
中國兵在岳州闖入美國教堂殺害教師一案迭詳前電茲聞當時日軍艦鎮峽號偶爾通過該埠即收容英美僑民于十六日安抵漢口英美人對此均綦大形感謝

陳贛督宣布戒嚴（十八日發 北京專電）
江西督軍陳光遠電告政府畧云贛西地方前因湘局動搖宣布戒嚴近日粵軍復擬侵犯贛南防綫是以宣佈全省戒嚴云

兩院可決延長會期（十八日發 北京專電）
衆議院于十七日可決國會會期展緩二個月案參議院即于十八日可決該案

施使電薦聯盟代表（十九日發 北京專電）
駐英公使施肇基致電政府畧謂列席國際聯盟之中國代表以陸徵祥顧維鈞王正廷三氏最為適當

政府對續和之觀測（十八日發 上海專電）
某領袖日北政府對于唐續和議不能確定其態度恐不外下列之各種理由（一）唐紹儀之總代表元來為軍政府命令今軍政府既否認之則唐之資格果若何（二）上海在北方治下辭職又去任之孫唐等協議或發表宣言個人資格能否發生効力又與彼等協議或發表宣言能否得西南一致之贊成（三）孫唐等否認軍政府將來和議成立廣東方面果能服從其決議否（四）唐提出八條件為和議中止之因唐若又以此八條件開議則矛盾殊甚如此開議後果能保不再發生紛擾否由現狀觀之北京方面之憂慮不較輕減而湖南四川之形勢即作別論此間南方派因已分而為二故眞正和議之開會尚極困難

岑陸溫林發表宣言（十八日發 上海專電）
香港電岑陸溫林四總裁聯名發表宣言暫其大要如左

西南護法在攻段及討伐安福兩係文以護法之主張不得志于廣東于是復屈身以媚段又以意提出八條件欲以上海會議收攬政權今又與安福部相結託孫段之提攜唐王之密約俱在閣議總統段與孫一年八十萬令游歐美自誠國政王任總理唐任外長又勤此何以 南軍統帥而蔑視唐東之局面以與王揖唐開議次歷述伍廷芳父子携去官欵與廣濟輔成帝去議院經費綢又謂新舊國會制憲原段派之主張今孫唐等假總裁之名義以與王揖唐會議未謂彼五條主張乃個人所提出岑春煊同未表贊成果有何罪縱和議成然為王揖唐之私約當視為無効云云

歐美時事

舊議員否認溫總代（十八日發 上海專電）
舊議員二十餘名聯名發出通電謂溫宗堯之南方議和代表為違法彼果何物而能充當代表者

特氏擔任組閣（十四日發 柏林來電）
中央政黨領袖特林本氏允許擔任組閣之事

澳洲新總督任定（十三日發 倫敦來電）
丹特省國會議員前任陸軍部經濟科秘書軍務會議員費斯特氏現經任命為澳洲總督

支配德船隻與美國（十三日發 巴黎來電）
賠償委員會對于德國煤油船之臨時支配業已認可計法國得管轄之船隻載重一萬七千噸比國得一萬二千噸意國得九千噸美政府以美國之權利尚未確固現反對此項船隻之分派

英皇儲游歷之行踪（十三日發 米爾賓來電）
英國皇太子游歷已畢將于禮拜日赴悉尼

發行公債之討論（十一日發 華盛頓來電）
美國財政部討論發行五厘零七五及六厘之公債票計美金四萬萬元

列寧近今之希望（十四日發 倫敦來電）
據最近在莫斯科與列寧會見之英國勞動委員達爾氏所談列寧謂俄國革命最初因利用壓迫工人等之軍隊而構成誠因工人等而完成紅色恐怖治政由白色的恐怖政治而來過激派決不欲殺戮俄人但不可不擁護革命彼等于必要之際雖訴諸武力但決心欲維持無產階級獨裁制云又云列寧關于通商則日俄國有大麻穀類白金黃金及其他物產有為交換此等之用意日欲使與列國之和平各種權利亦願犧牲蓄與列國之和平代招致國內之和平云云

英國捐助國際聯盟（十四日發 倫敦來電）
英相魯伊特喬治報告英政府在去歲度支年內提撥英金三十二萬磅捐入國際聯盟以為經費

波蘭軍退出幾府（十四日發 華薩來電）
據公式布告波蘭軍遵照命令枝隊退出幾府先將特尼阿之橋梁拆毀其撤退之行動極有秩序敵兵攻波蘭軍之後衛隊業經擊退反受重大損失又據倫敦電云按過激派無綫電報告波蘭軍退出幾府之先毀壞內各重要地方如敎堂鐵路橋梁及水道等波蘭兵之撤退實因過激派威嚇將截斷去路者

舉哈氏候選總統（十一日發 芝加哥來電）
第六次投票時哈亭氏之票數漸多超出衆人之上至六月九日竟得三百七十四票吳特上將只得二百四十九票勞登氏一百廿二票半後劍之兩名旋即放棄其委員六月十日確占優勝其票數係六百九十二票吳特上將一百五十六票勞登氏十一票又電云哈亭氏被選為共和黨之總統候選員實因後有一致贊成其有和解之才者所致也哈亭氏雖在共和黨政綱範圍之中然尙未經某 指定方針所束縛但哈氏可謂為以美國為前提一而不干涉外國之事云云

前任烏希烏總督密利斯氏推舉哈亭氏為候選總統為一極有勢力極有神情之演說詞云當此過激派邪說正如火如荼舉世披靡之際或敢在我國張其勢則哈氏實為現時救濟美國建設之人材也云云

德國實行裁減兵額（十四日發 倫敦來電）
英相魯伊特喬治氏在下議院宣言德無綫電公式布告謂德國陸軍已減為二十萬人而在中立區之德兵亦已減為十營五隊一排此等消息尙未經協約國際委員團查實但有確據證明前月間陸軍實係大加裁汰德政府已下諭解散凡未經批准之預備現仍繼續准其保留武裝警察

陂斯外長對俄意見（十四日發 倫敦來電）
陂斯外交部長費拉斯氏告路透社云陂斯時局可謂危急突過激派軍隊又向鳳特附近前進過激派在俄屬西域已組成一隊以攻陂斯阿富汗陂斯政府現不抵抗過激派軍兵進前其意可免流血費氏之意見以協約國方面處強硬之態度即可挽回時局尙不至動用武力

阿爾巴尼代表遇害（十二日發 巴黎來電）
前任阿爾巴尼亞專權執政者近日在巴黎之阿爾巴尼亞總代表名愛薩巴沙將軍在其旅舍外被一阿爾巴尼亞青年開槍擊死刺客即經拘捕據稱渠因阿爾巴尼亞人所受之痛苦突然發生一種感覺而行此暗殺之事

俄國代表否認債務（十七日發 倫敦專電）
倫敦太晤士報云俄國代表克拉新氏通告英政府云俄國勞農政府否認前俄國各政府訂借各欵之債務又云倘有迫令勞農政府承認債務則勞農政府當要求履行凡與協國商定如俄國估領君士旦丁等約

阿爾巴尼人受重創（十六日發 羅馬來電）
據半公式報告阿爾巴尼人攻擊瓦倫納旋被擊退頗受重創義人僅被殺十人受傷五十人被擄去若干人而已義國援兵已至危險時期業經過去

西比利亞問題

日軍民遭虐殺確數（十八日發 東京專電）
據外務省公報尼港慘遭虐殺之日本軍人五百零六名僑民三百五十名共八百五十六名

歲政府對付尼港案（十七日發 海參崴來電）
海參崴臨時政府決計任命調查尼港虐殺事件委員代表並派遣救護班帶同食糧被服及醫藥原料前往尼港從事救護遭難者

日本近情

中村男繼任宮相（十八日發 東京專電）
波多野宮相呈請辭職遺缺由陸軍中將男爵中村雄次郎繼任已經正式發表

外調會將審議二事（十九日發 東京專電）
▲尼港問題與伏見號被擊

臨時外交調查會當于二十一日在首相官邸開會關于尼港問題

救濟財界案將制成（十九日發 東京專電）
及長沙華兵之砲擊日軍艦伏見號事件有所審議

政友會財政界救濟委員會關于救濟財界之具体案行將作成一俟與該會幹部協議後當軸請求政府實行該案

郵便儲金改正限度（十九日發 東京專電）
現行之郵便貯金制度規定最高存欵額以一千元為限度現在日政府決計改正該存欵限度為二千元近當提出改正案於臨時議會

尼港問題演說大會（十八日發 東京專電）
憲政會院外團于十八日在上野公園特開尼港問題演說大會此日往聽者計十萬餘人多數名士交起演說所言均極悲壯旋即可決決議文即行散會

鈴木次官行將辭職（十八日發 東京專電）
司法省鈴木次官因被推為上院議員擬俟臨時議會閉會後即行辭職遺缺當由山內民政局長繼任並聞豐島局長調任檢事總長遺缺當由參事官或大審院長繼任

中立議員主張各別（十八日發 東京專電）
中立議員中之實業側如若尾一派決定擁護政府刻已設立事務所以備臨時議會林田押川一派則主張普通選舉以資對抗另有秋田白井等十餘名則組織洌一團体

政友側對尼港事件（十九日發 東京專電）
十七日政友會總務委員會開會關于尼港事件交換意見之結果一致決議主張在尼港宣佈軍政以便施行適當辦法維持地方安寧

日德仲裁機關消息（十八日發 東京專電）
日德仲裁裁判所管審判官之顧問兩名當于兩三月內由司法省發表該裁判所地點本定瑞西近有遷移倫敦之說

閣議討論外交事件（十八日發 東京專電）
本日日陸海兩相在閣議報告西伯利問題及尼港事件之經過又電云本日閣議討論重要問題數項

命令專電（六月十七日）

▲大總統令
任命吳合章為內務部司長此令▲司法總長朱深呈請任命吳洪楷署饒事應照准此令▲內務總長田文烈呈准江蘇省齊耀珊咨請任劉秉倫試署蘇州警察廳警正應照准此令▲內務總長田文烈呈准浙江省長齊耀珊咨請任命來之翰為外海水上警察廳警正應照准此令▲內務總長田文烈呈准奉天省長張作霖咨請將試署省會警察廳警正王述文免去本職應照准此令▲徐國梁晉給二等寶光嘉禾章沈寶昌晉給三等寶光嘉禾章此令▲張輔漢給予三等嘉禾章此令

日本政府之聲明

日本政府關于山東問題之中日間交涉于十五日發表其經過之顛末于中外日本年一月平和條約之効力發生同時本于同條約之規定在山東德國權利利益確實歸于日本之手帝國政府唯守累次之聲明公約則于從速實行膠州灣之交還及其他之善後措置訓令在華帝國公使（一）帝國政府照屢次之聲明關于交還膠州灣及其他之善後措置問題欲向中國政府開始交涉誠實迅速以謀本件之解決并希望中國政府亦完成其必要之準備（二）關于山東鐵道沿綫之我軍隊之撤退照舊日之聲明關于膠州灣交還及其他之協定中日兩國間苟告成立固無論已即于其以前亦有務從速撤退之意惟我軍隊撤退後如無有當鐵道警備之任者則無以確保交通之安全此固不僅限于日本即合辦經營共其利害之中國亦均蒙不利益之影響故于中國政府組織巡警隊以當鐵道警備之任未完了以前不得已暫留我軍以當警備之任惟中政府若從速着手組織巡警隊克告完成則雖於中日協定成立前亦當即行撤退我軍隊所望中國政府諒之至速完成其巡警隊之組織云云此已於一月廿四日公表矣爾來帝國政府準備於接到中國政府之回答後無論何時可與中國政府進而商議此問題固已及三月之久然至未見中國政府何等之回答惟今當世界各國努力永久平和之確立如中日兩國問此種問題尙放任而未解決從再後以經過時日頗不勝其遺憾不僅此也在德帝國代理大使本于和平條約第一百五十八條最近且由德國政府移交各種文書帝國政府為中日兩國利益起見無論何時速行解決本問題庶幾達其希望四月廿六日更令在華帝國公使向中國政府要其照帝國政府屢次之照會至速議必要之處置中國政府至五月二十六日對此始送來回答其大概曰（以下述中國回答其大意已見于各報故本稿從畧）云云帝國政府更致左記趣旨之要略聲明于中國政府以促其反省據中國政府之覺書聲明中國對德和平條約未經簽字因之自不能依據對德和約及全國國民對于本問題態度之激昂有此二原因為顧念中日之邦交故不使率爾回答云云元來關于本問題之處理其根本原則已在于中日間之協約而帝國政府之期望者除依此以速告公平妥當之解決外非有他意依屢次之聲明固已毫無一點疑義之存在而中國政府尙以對德平和條約未簽字之故或以民心激昂之故不便與日本直接商議青島問題此固非帝國政府所能首肯者也德國與中國之條約上關于山東問題所有一切之利利益依對德平和條約由德國移轉于日本此為明確之事實而於前記公約既已豫先告中國承認此移轉則該項權利利益當然已歸于日本其不依中國政府對德議和條約是否拒絕簽字而受何等影響者此固至極明白之事理也因之帝國政府於對德和約效力發生後即本于累次之聲明公約或其協定前記權利利益之內要交還于中國者則交還之又與●相關聯之事態要確定者即從而確定之特向中國政府提議開始商議當時之帝國政府固期待中國政府以公明之態度供具體的立證之途當不至有所躊躇者孰意中國政府計不出此遷延至數月之後始以自己對德平和條約未簽字之故或以民心激昂為理由關于本問題不使開始商議此于帝國政府對于條約上之義務乃至聲明公約最忠實履行之誠意及其期望不無附此而所謂山東善後問題之解決故意遷延其責任之果何在恐無俟乎再深議論也雖然常以中日邦交為念之帝國政府至此重行言明中國政府將來如思考以開始商議之便則無論何時帝國政府當接應本問題之商議惟負本件解決遷延之責以眞意帝國政府之所以披瀝其誠意以實世界視聽之誤解當非中國政府之促隣邦政府之再思者其意亦實在此也次關于山東鐵道沿線之警備照一月十九日日上書之所記載者帝國政府於中國巡警隊組織完了之時即中日協定仍未成立亦當即撤退其軍隊此因為帝國所豫定而又經中國政府所約諾者且於巴里會議之際列國與日本之間業得了解之山東鐵道巡警隊可信其能實行組織故帝國政府依其趣旨於中國政府完了其巡警隊之組織則無論何時由中日身當是職之官憲協定鐵道警備交代之手續後日本即撤退其軍隊最終關于膠濟環界內外軍事施設有爭以來設置諸般軍事的施設而言帝國政府之所以欲與中國政府開始交涉者亦不外出以處分是等之施設由中日間協定以確定其事態之希望而中國政府關于山東善後之商議進而與帝國政府以完其協定則是等問題為該商議事項之部即可以告解決此又無待言者也事態諸如上述此際不能即照已定之了解以速行者此固帝國政府須引為遺憾者也惟帝國政府務求毫無遲滯以促進本問題之圓滿妥正解決之至誠固無時或逾而我已定方針之遂行又不惜更進一層而加之努力也

舊議員反對溫宗堯

滬函云旅滬舊議員對於廣州軍府一切行動早已聲明無效一切對於岑氏任溫兒唐近又有議員鄒元等二十餘人擬聯名通電南北否認其事業經擬就茲錄其文如下（銜畧）曰前報載岑西林在粵假託軍府命令撤銷唐總代表改任溫宗堯接替純屬私人行為逖近專制令人殊堪浩歎蒂惟昏瞶荒謬破壞護法之精神抑且居心叵測傾覆謀和之基礎當唐總代表受職之初曾由國會同意兩院議員出席均逾法定人數其所以鄭重將事之意即為防軍府之貪利營私不顧岑西林利慾熏中敢居公然●宣使合議之總裁兇終蹈唐共患難之國會更屢輔兩別圖逐乃挾其私黨數十人希冀操縱專國會改造總裁種種違法業經吳某等通電聲明固已洞燭奸僞矣茲又以命令變更合法議和總代表其果為持老耄不妨厥岡兒戲耶數年來南北謀和實為全國人民傾向之心理西林以老朽負老續欲推翻南北謀和之局至改任溫宗堯接替之計不過掩飾耳目無非是非毋怪世人稱其老奸巨滑耳試非刻論查溫宗堯為滬口會辦本屬北廷官吏奉命入粵則許以長外交身兼南北通渉嫌疑令人鷲詫更命係光庭陳湖鈞輩串誘數十人選舉其為總裁夫國會為法定團體不能以個人行動生效力此固係光庭等之宣言也然則溫雖被選其不能生效力可不俟煩言而解矣溫又奉命接替總代表試問溫氏能代表者究竟何在國會為西南護法之主體溫氏能得國會之同意乎軍府為各省各軍之結合機關溫氏能負各省各軍之責任乎即以兩粵而論粵東之分代表郭椿森粵西之分代表曾彥境均在滬固無須溫之助也更以代表岑西林言之章士釗為西林之靈魂現亦未嘗退更何必溫氏之為贅乎由是而觀溫氏決無總代表之資格可斷言矣西林假託命令不過志在推翻和議而又欲遊其名故作兒戲伎倆已耳鬼蜮行為一至於此爵以一手掩盡天下之耳目耶可得耶聽者准陳伏乞鑒

東三省新聞

▲奉　天▼

●張作相入韓代理

張巡閱使奉中央電召于十八日下午四鐘進京已詳昨報所有巡閱使與督軍省長職權概委總參謀長張作相代理張氏故于十八日下午由鎮赴韓視事云　(儀)

●張使反對皖系之原因

張使雖非皖系然一切行動向與段氏聯合此次忽然去皖就直者皆謂因直派籠絡之所致據密悉張使此次脫離皖系實因皖系之主腦徐樹錚每次搗亂毫無忌憚而本身又屢受其欺弄是以恨之刺骨毅然與皖系脫離關係且甚反對惶另據一說謂張使此次之改就直派係有人以副總統相餌未知確否　(守)

●吉省長違法殃民

本社頃接吉省自署公民之來函內云省長徐鼐霖家本寒微因小有才能上於奔走竟因飛黃騰達前在江省宋小濂都督任內充參謀長善窺宋之舉動迎合得體由是漸漸專權卒之無禮取鬧致觸俄人之怒限以二十四點鐘出境辱國喪權莫甚於此年前運動省長到手後任以來專事營私舞弊茲覓得種種違法殃民事實臚列如下(一)到任數日首換官銀號監理官預備私發官帖吸收現金使於上下其手現在城間鄉外假帖充斥此中弊竇已可概見官帖信用因之掃地吉林七百萬人民生命財產付於東流酒商呈請減稅鄰前省長均未准行彼到任伊始即行許可闔受賄一百萬吊(二)屠宰牲畜兩稅向歸稅局征收爲數甚多彼到任數日准回民楊姓包辦每年五十萬吊闔受賄一百二十五萬吊(三)賄賣差缺據輿論欲得縣知事者須與彼岳父孫鳳芝接洽叉當視缺之肥瘠而價值之高下定人皆呼之爲外櫃欲得稅差者須與錫壽接洽欲得官銀分號經理者須與林文綬(現充該號會辦)接洽此二人均呼之爲錢褡子者也

●張參謀長慎重防務

張督入京後所有事務均委託張輔臣總參謀長代拆代行故張氏昨日招集旅長及各團營長暨警察王處長會議夏節防務因恐時值夏節張督又在京防不逞之徒乘間擾亂擬定於張使離京期內軍警一致加班出勤以維地面而保治安云

●汲師長回防

二十八師師長汲海峰日前參與會議因防督省昨日張使啓程入京汲師長即隨同西上沿途保護俟送到榆關然後折回防所云

●某廳長受干太影響

據法界消息某某廳長籍隸皖省且爲安福部屬前者緣段氏之斡旋得任奉天某廳長後因行止失檢辦事不力爲張使所惱厭令者張使與皖派大起意見日前會議時張使當某廳長之面謂安徽人沒有一個好東西反臉就想暗算人我此番非教訓教訓他們不可咱們奉天安徽人少縱然行之你們都可以不必理他某廳長聞之面紅耳赤狀甚惝怳有意分辯又恐危及職位只得低頭不語此際此情[illegible]一幅絕好圖畫也

●徐省長又有晉京消息

吉林省長徐敬一被該省公民彈劾各節中央派委調查昨據官場消息徐氏此次被控案情較重恐無轉圜餘地聞該省長擬趁張使入都之際定于日內搭車來奉即行轉車晉京云(儀)

●警務處召集會議

據聞全省警務處處長王連城特于日昨上午召集各關警察署署長巡官以及該處科長科員除長親察官相繼到處大開警政會議聞所討論之結果關于午節之防務及警察加班出勤辦法直至十一鐘餘始行議決云(儀)

●張團長調任不果

衛隊旅第二團團長張學良升充該旅旅長後遺缺張使曾擬將二旅一團團長張作濤調充惟遷延至今尚未發表究其原因因爲該團兵士聞訊後因與該團長素日親善之故曾堅請挽留已以不果云

●軍械廠加班工作

軍械製造廠陶勵青廠長以時屆夏令各縣請領軍械子彈者絡繹不絕若仍照舊工作將有供不應求之勢是以日令知監工技術員率領工人加班工作以資需要云

●第二混成旅在黑勦匪近訊

黑龍江省中東路一帶起有大幫胡匪約計數千名軍械整齊任意搶掠雖經奉軍第二混成旅長帶同馬步各營會同該省軍隊前往剿辦迄今猶未蕩平云　(儀)

●使署更換防隊

巡閱使署防務原係衛隊營擔任此次張使晉京帶去衛隊兵二百餘名使署勤務遂于十八日下午起更換衛隊旅軍隊值崗以資保衛云　(燕)

●張使所帶兵隊之確數

隨同張使晉京之人員共計五十餘名臨行時所帶衛隊營兵二百名講武學員三十名皆予以電槍手槍快槍以資左右輔翼保護又于前數日出發五師三營並由二十八師出發九營共十二營駐紮開豐台廊房等處待張使到津聽候調動云　(守)

●測量員奉委起行

葫蘆島開埠督辦周仰耆因開埠之需要前曾咨請測量局酌派測量人員前往測量以資依據而便建築陳局長當委派三角地形二班黃某等六人前往于昨晚攜帶一切應用物品起行云　(守)

●高師英語教員易人

大南關高等師範學校英語教員士之奇因就某項要職辭却教職係其昌校長以英語課程緊要特聘留美哥倫比亞大學法學博士張益之充任現已到校授課云　(原)

●第二師範添授日語

省會第二師範學校校長李象賢以南滿一帶中日雜居日語一門關係重要遂添加此門以警察事務所翻譯員馬鳳亭擔任月薪六十元現經李校長呈報教育廳備案云　(認)

●成知事晉省

輯安縣知事成友善到任年餘僅行晉省一次日前成知事奉張兼省長電令晉省磋商防範韓僑辦法因輯安韓人甚多恐有不法情事故令成知事晉省警議防務云　(認)

●江軍運械過奉

黑督孫烈臣前因該省砲兵之鎗械子彈不敷應用曾派砲兵營長劉榮堂晉京請領以資發放茲已領到砲兵短鎗五千桿子彈三萬粒日昨由京運輸到奉當即換車北往云　(守)

●坤範女生來奉參觀

上海坤範女師範校長俞文鷺率領女生三十名來奉參觀該女生一行三十名昨已由連到奉擬赴省城男女中小學校參觀以資借鏡云　(丁)

●金秘書兼任國語教員

女師範國語教員缺席茲經該校長特聘省議會秘書長金鏡菴前往担任聞金氏對於該項學問極有研究該氏受聘後即于日昨前往任事云(丁)

●警察所長被控行查

某縣警察事務所所長哈某設賭殃民被該縣人民任景雨來省在公署及警務處分別具控聞已派遣視察員前往切實調查以憑核辦云　(儀)

●呈請發給文憑核准

鳳城縣第二師範學校第三級學生業經期滿四十二名由職教員分別考試完竣該校校長李幸忱于日昨詳請教育廳發給文憑當經謝廳長核准云　(儀)

●清鄉員奉委調查

清鄉總局督辦王理堂近據與京撫順等處公民控告自應逐次調查特委派清鄉員曲冠棠等于日昨起行一俟調查明晰即行回省報告云　(儀)

●莫貴恒將赴江省

即任新民稅捐局長莫月樵交卸後退居私第無所事事現聞將有江省之行俾探實況督軍前次覲省時經人爲莫氏推轂云　(東)

●運動教育會長之劇烈

縣教育會會長之運動現在極爲激烈聞勢「不足者」以金錢連日不惜重金假明湖春爲運動之[illegible]南關柏住店爲宿舍有會長熱之高某往來於驛舍間高本寧人子未悉此欵何由而來云　(東)

●講武堂放假三日

講武堂教育長熙格民前擬節節放假一日以重教育張使閱訊後以該堂學員素其艱苦特面令熙氏放假三日以資休息該堂自昨日(十八日)午後五鐘起即放節假云　(守)

▲長　春▼

●基督教定期開會

近有本埠基督教在四馬路東首路北福音講堂自陽曆十八號起至二十七號止請各界每日到福音講堂聽講開發演講每日午後及晚間分班講道以資啓發人民智識云

●俄國難民之困苦

近來本埠頭二道溝由北逃來之俄人甚多歲云因避國內亂事所有男子歲皆投奔故舊或自作營業惟婦女之離營業無本覓事無人甘願從華人爲妻者而又苦于言語不通即偶有初通俄語之華人仍不肯收困苦之狀實足令人酸鼻云

▲吉　林▼

●何參贊代督辦

鮑督軍前在京已將兼任之東省鐵路督辦職務向新任宋督辦交代清楚茲宋督辦在京採擷各事尚須時日不能早日來吉昨據東鐵督辦公所消息宋督辦因東鐵職務重要於未到任前令爾濱督辦公所事務委參贊何守仁代理吉林督辦公所職務委秘書長顧次英代行云

●徐省長病勢減輕

徐省長於月之初旬政躬違和一節已見各報茲聞病漸減輕因政務繁重每日上午至辦公處辦公下午休息所有賓客一概擋駕蓋於病後身體不强精神未健尚須自加靜養云

●政務廳畢竟易人

吉林政務廳長久有易人消息茲代理政務廳洪味丹氏向省長堅辭代理之職省長以勢難留任准其辭卸因無於當人物繼充即委高等秘書國務院存記乃簡任職周王振代理已於日前交替矣

●保衛團改編詳誌

徐省長到任後以吉省幅員遼濶盜匪充斥僅恃警察緝捕殊有鞭長莫及之感前經編練地方保衛團原爲輔助警察起見惟奉行日久積弊叢生新徵之丁額冗濫雜處多年迄未著有成效長自非切實改革難期進步今春體察地方情形特將吉林全省保衛團改編期於化散爲整之中含寓兵於農之意聞已改完竣茲將其改編詳情訪錄於下

▲保衛團之組織　吉林全省保衛團總局附設于省長公署內改組定名曰吉林全省保衛團總督辦處處長以下設處長一員副處長二員提調一員辦事員十數人均由省長兼任督辦委任該處之經費由各縣保衛團捐款總額提用百分之四支出之至于督辦處所辦之事項有五(一)關于全省保衛團各項章則表册(二)關于各縣保衛團改編事項(三)關于稽核各縣保衛團收支經費事項(四)關於考核辦理保衛團各職員功過事項(五)關于保衛團其他一切事項

▲保衛隊之編制　各縣保衛團分隊每百人爲一隊設隊長一人副隊長一人(兼任教練)編練在二隊以上者設總隊長一人督練員一人每隊分五排每排二十人各排設排長一人至於總隊長督察員隊長副隊長各員均由縣知事遴選本地公正士紳呈請省長委任其資格以曾任警察區官或陸軍排長以上職務具有陸軍或警察學校畢業等爲合格其餘排長由總隊長或隊長呈縣公署委任云

▲各縣團丁總數　全省各縣應編保衛隊數目以縣分大租之等級區域之廣狹人口之多寡爲標準(一)吉林長春樺樹等四縣每縣編練五隊(二)扶餘賓縣伊通農安等四縣每縣編練四隊(三)五常寧安双陽舒蘭盤石阿城富錦德惠等八縣各編練三隊(四)延吉樺川同賓依蘭長嶺等五縣各編練二隊(五)敦化樺甸濛江和龍方正密山額穆濱江穆春東寧汪清以上十一縣各編練一隊(六)穆棱饒河虎林同江綏遠寶清勃利以上七縣均係新設治縣分大租均不滿萬晌而戶口亦稀應編團隊由各該縣酌量地方情形呈請省長公署核定云

▲徵集團丁辦法　各縣農戶凡種本地二十晌及租地四十晌或有資產五千元之戶必須出團丁一名以二十歲以上四十歲以下者爲合格若種本地六十晌及租種地八十晌或有資產一萬之戶必須出團丁二名以上各家無相當壯丁者或因事故不能服務時則按出團丁數目賞出餉一桿或二桿交由保衛團公用不得僱傭代替

▲營　口▼

●中學生來營旅行

奉天日本南滿中學校學生一百十六名由教員率同前往各處旅行以資考察教育情形俾增閱歷該生等于日昨(十八日)午前八時抵營當往埠內日本實業學堂及尋常小學校并各機關分別視察午後三時許即搭車北上續視察云

●擬設醫學傳習所

本埠藥商醫學研究會向例每屆星期日(星期日)照例開會全體會員均行蒞會由會員殷紹南提議在會內附設醫學講習所一處凡有志習醫者均可報名入所肄業并聘醫術優良者充當教員以專責成而收實效已得全體會員之贊成約不日即可成立云

●當票印花可展期

遼瀋道署現奉省令准財政部咨開查當票暫自四元以上以貼用印花一案迭經本部一再展期截至本年六月底爲止通行在案茲據京師當行商會並事高德隆等呈稱限期屆滿商業凋敝

▲大　連▼

●擬開教育研究會

旅順大連兩民政署學務主任定于本月二十五日至二十七日在旅順第二小學校開教育研究會屆時各小學校及公學校無論堂長教員均須到會互相研究云

●豆餅行微有起色

時當夏節近三伏所有油房均有停碾之意現因倉庫積存豆餅其形缺少而日本商人又廣行收買致將行情稍有起色昨日開行價在一元三角三分云

●大嶺前又出搶案

管內大嶺驛附近道溝住戶鄭全閣家昨夜半十二點鐘時突有胡匪五名將門踹開闖入各持鎗棍短刀向鄭索錢鄭某比交小洋三元金票二元臨行又將衣服等物搶去若干(約值三百元)一同逃竄矣

●永和當幾乎被盜

東寺兒溝永和當日昨夜半被夥均已熟睡有小偷將房屋後牆挖破希圖偷盜財物不料將土挖完內有板皮用刀一挖竟聽有聲權將驚覺知係盜賊起而逐之幸未被盜云

▲哈爾濱▼

●霍氏尚遙領坐辦

霍爾斌特由北京來電內開現因鐵路坐辦批眠諾夫因病請假不在任內凡有投呈坐辦一切公文悉須發往北京霍氏中將前赴北京之批眠諾夫已得其他職務云

●外人收買現大洋

邇日日本金票飛漲日金票一千二百元即可買現大洋一千元聞本埠道裏石道街某銀號近日以金票收買現大洋十餘萬元此項現大洋據說爲某銀行代買者云

●中東路開車時間

中東路今將開車時間規定南行二十一號大小票車每日早七點四十五分開三號大票車午後一鐘開五號大票車晚七點四十分鐘開東行四號大票車正午十二點開六號小票車夜一點二十五分開北行五號小票車午後十點十五分三號大票車晚十一點四十五分開

▲洮　南▼

●警務所大興土木

洮南警務自梁君同石接任所長後數年來興利除弊竭力進行故近日警務大有可觀現事繁人多房舍不敷應用該所長遂禀明上峰籌欵重修房屋五六間以資辦公刻正大興土木不久即將落成云

▲黑龍江▼

●提倡造林批准

嫩江縣公民崔志倫留心實業日前條陳造林分呈省廳已蒙批果能實行盡人事之工作專天然之利益是亦往事茲將實業廳批示錄下爲批示事案奉省長指令據崔志倫呈請爲招戶造林規定免租年限並免收保證金本由業查核示遵等因奉此查所呈各節爲提倡林業起見惟此項事宜業由本廳一再籌擬定先後由調查無主山荒着手留保安林入手然後另訂本省獎勵造林單行章程呈請省長咨部核訂然後通令各縣派員勸導實行督促栽種並一面籌設試驗作專事培養佳苗以備民間選購原呈各節應存候採擇仰即知照云

▲老城基▼

●宋處長將行蒞肇

江省地面素多胡匪前經軍警剿捕迄未肅清茲省警務長兼清鄉會辦宋墨林氏率隊親赴各縣調查以便實行撲滅業於六月十四號由肇東來基下榻於警察所次日即率隊往肇州縣城去矣

示

▲奉天實業廳批示

原具呈人蘇東宣　呈一件爲佟松森含混增墾任意包套請撤查由　呈悉查所控各情是否屬實仰候令行撫順縣確切查明呈復再奪此批

來　件

營口海口檢疫醫院成立

防疫之注重

中國政府在營口新建之海口檢疫醫院行將告竣于六月內即可施醫該院在遼河南岸靠近常關(俗稱西海關)邊在京奉路綫營口車站對岸凡進口船隻必經該院如遇疫症流行即由此院醫官臨時檢驗中外政商各界盼望此項醫院之建設有年經營四載始克告成上年南省發現虎列拉疫症經由營口蔓延三省奉天大連哈爾濱吉林遼陽長春等埠之中外人民受害甚鉅設或其時營口有一良好完備之醫院歸于勝任醫官之指揮此數千生命何至喪失入夏以來天旱異常蚊蠅尤衆又恐發現疫症營埠當南北之衝行旅往來傳染甚易生命堪虞當事者責任何等重大爲未雨綢繆計其將何以防備歟該醫院適落成于此時爲三省民生一大保障幸何如之各醫官隨時預防凡船隻進口如有檢驗之必要莫不悉心檢驗傳染者隔離之抱病者診視之一切設備整潔入院者可保萬分安全

建築之完備

該醫院之建築計正房病房隔離房各一座其正房建以紅磚洋灰舖地東西長一百六十二英尺左右配房各寬八十英尺東西兩前門東爲緊要病症入口西爲普通病症入口正房左右兩面爲普通病人住所附有看護人所化學所廁所洗澡所等每面至少可置床十張左配房設有割症室四週牆壁嵌白磁片此室四周全無微生蟲寄生之處應用傢俱均係最新式樣皆由英美購買并設有男女優等病房浴室廁所佈置特別西配房爲門診處待候所醫生室裹傷室領藥處以及考驗微菌化學等室洗澡室廚房廁所等處醫官住宿物室洗澡室中間樓上建有臥室休息室儲于此冬天取暖置有蒸氣管後面鋪有石道二一則引至大廚房僕役室吃飯間兩澡室一則引入消毒間及洗衣室購有英國製造蒸氣消毒鍋爐凡病人衣服床褥等件悉歸此器施以最新消毒法第三座爲隔離室均係洋灰地附有看護人住室以及廚房浴室廁所等處專爲患傳染病者居住門面向南建有寬廣涼臺病人倘携時此間亦可置床安置院西另有洋鐵房兩座對岸有洋鐵房一座設遇疫症盛行之際可容患者四五百人

巡閱使之捐助

東三省巡閱使張作霖氏捐助該院洋七千元撥作購地費前任山海關稅務司偉克非氏在任四載會同遼瀋道尹盡力贊辦始達目的該院統轄於遼瀋道尹史紀常氏東三省防疫事務所總辦伍連德氏暨山海關稅務司三人伍氏兼總醫官事務由費楊兩大夫輔助之該院開幕在即屆時北京外交部奉天省公署海關當事員以及本埠紳商各界重要人物或親自出席或專派代表共襄盛舉必有一番發達氣象云

專　件

奉天省議會會議速記錄

就安東一縣而言因買空賣空而破產者所在多有標題照已賣原價償息斷近取巧此事固常禁絕若行取巧亦碍難代咨四十一號(常維松)附議六十一號(劉樹棠)可將標題拯救已賣照原使錢數償還生息等語删去搗把者甚爲獲利賣豆者賣價甚小亦即吃虧十三號(王賢卿)買空賣空雖經嚴禁但買賣期豆賣主亦免得償與買空賣空不同四十一號(常維松)買賣期豆賣爲定則買賣之一種無禁止之必要四十五號(薛永來)此事類似批貨性質賠賺亦應自擔負不得謂之買空賣空不能禁止如去冬批發洋麵至現在每袋賠洋兩元倘行禁止不啻禁止批發商人刻聞市塲設立交易保証所乃保買空賣空尚不能禁止此事亦應放任四十一號(常維松)農民無知與市塲商號不同受害既深似應以行政處分禁止五十五號(孟慶璋)此案內容本席不甚明瞭歷東各情並非買空賣空性而標題則謂買空賣空未免兩歧南滿各綫實定期徵者實繁有徒定日交貨至期無論賠賺均須照交縱有危險亦有擔保者似難禁止請同人討論四十三號(高國柱)贊成孟君說標題與內容不符本會不能代爲修正請介紹人將案代爲撤回三十八號(黃德中)標題與內容尚屬細事宜先討論是否買空賣空廿二號(李惠人)此事絕非買空賣空本席深所洞悉如買期豆賣主先收價價至交豆期無論價格如何漲落必須交豆二十九號(王如山)此案祗可否決無須修正各縣交易保証所雖禁止嗣因成抜入租界復行弛禁況此事絕非買空賣空保証所既不能禁止此事尤不應禁案請此案作爲否決即由秘書處答覆(主席)按議事日表第七案爲東豐縣干澤南等爲畝捐隨糧帶徵若此較納錢糧之畝數收捐山荒薄瘠受累甚大擬請仍照民國八九年捐額徵收請議決代咨案初讀請介紹人代爲報告十一號(解忠良)東豐縣地畝丈放之初山頂道路水甸河溝均行丈放不過錢糧稍有折扣平地六中四下山荒四中六下脈年按此完納而納捐之畝數與納稅額之畝數又不相同現畝捐改爲隨糧帶徵如此收法畝捐收入固能增加然在平地雖屬無差而山荒實受莫大之累查從前畝捐收數既已敷用應仍照民國七八兩年畝捐額數徵收處有隱匿由縣飭警卩就近調查查出同業丈量令其納捐以免偏枯請議之意如此可否請公決二十二號(李惠人)本席贊成此案東豐西豐大致相同平地每年租糧約得二石山荒不過幾斗種山荒者小戶爲多終年勞苦所得無幾若令其與平地同納糧捐實屬苦其故從前錢糧即不能照原畝完納有按一畝半折扣一畝者亦按二畝或三畝折扣一畝者今按平地同一納捐貧民生計將愈形其窘迫本席所以贊成代咨十五號(陳玉符)附議四十三號(高國柱)此案不能代咨地極磽薄不僅東豐一縣爲然就本員調查所經各縣如盤山等亦有此種情形若僅爲東豐一縣代咨甚屬不可設咨請通令照辦又恐難以辦到況不僅畝捐應減即錢糧亦應核減今僅請減輕畝捐故本員以爲雖予代咨十五號(陳玉符)高君就全省立論固是但東豐實具有特別情形從前等則並未叢定而山地又多於平地先開平地均照數收捐山荒係陸續報領二畝所收獲亦不值平地一畝納捐有按畝半作一畝者有按二畝或三畝作一畝者照現在情形按二百萬畝收捐已足辦學之用若使山荒與平地同納畝捐欵雖多而民實累十五號(解忠良)高君所說固屬甚是但他縣地雖磽瘠而錢糧尙輕如鄰內河兩縣較東豐錢糧輕其東豐僅有中下兩則並無下城可見負擔之重五十五號(孟慶璋)請議理由固屬正當應予代咨惟對於此案宜加詳核隨糧徵能否爲東豐一縣打破最宜注意本畝捐隨糧帶徵爲嚴防隱匿起見山荒如與平地同照錢糧徵收似屬偏枯但照等則能否變通甚屬疑問此案設予咨出亦恐無效仍須另外設法十五號(陳玉符)此案似應詳細隨糧帶徵財政廳東在同時徵收並非以錢糧爲準四十七號(李翰青)本席以爲此案可以暫緩俟將來財政會議決定錢糧畝捐係同時徵收抑係同一完納再行研究蓋各縣地畝數目不能相同畝捐收數足敷辦學之用即可不必變動如昨河復縣畝數相差至五六十萬之譜何能強與從同此事只可維持現狀(主席)此案本席有一報告畝捐改爲帶徵實因有依勢不納者原不在收數多寡能維持原額即可倘東豐照八九年辦法爲多即少於八九十亦可十一號(解忠良)本席曾與陳君擬議若按等則收捐每年能多收三四萬元主席所說少於八九十收捐辦法於帶徵之通令不相違背可以照此代咨四十三號(高國柱)各縣畝捐數目自行分配原無不可如新民縣呈請變通省署業已照准此案無須代咨六十四號(石之璋)此案所述苦累自是實情即予咨出雖生效力誠如孟君所說根本上解決畝捐應去錢糧亦應去本席意見可以設法變更等則不但能去畝捐之累且能去錢糧之累四十四號(王蘭香)四十五號(薛永來)均附議十二號(范春芳)照主席報告此案可以撤回省署通令對於變通等則一事只須減少不准加多本員調查一時目睹錦縣按上則一元二中則九角下則六角下[illegible]上則改爲九角[illegible]東豐地方官紳公議規定[illegible]無不洽(未讀[illegible])主席)此案即由介紹人撤回(主席)現屆休息時間宣告休息二十分至下午一時三十分出席議員已足法定人數繼續開議(主席)(報告)昨晤財政廳長謂現地方預算業由縣編製完竣送呈省署約一二日即能交會當日談話會曾擬明日閉會現預算旣不日交到祗可繼續開會趕辦預算欵議會法臨時會期至多不得過卅日然屆期預算趕辦不完再擬繼開臨時會可也(衆贊成)(主席)按議事日表第八案爲西安縣王永恩等請議九年度教育經費碍難遵照預算標準表辦理請代咨恢復預算原數以利學務進行案初讀請介紹人代爲報告七號(崔廣琳)現在財政廳規定各縣教育經費標準表削減太多西安縣甚感困難其困難之點有二一該縣教材缺乏須求自異地往返川資幾占薪俸之半爲此物價騰貴又須厚給薪俸至經費削減優良教材勢必裹足此對於聘用教員所感之困難也一該縣鄉村客居子弟就學半多在校食宿所費不貲若照標準表辦理勢必徵收學費生以花費太重將視求學爲畏途此對於招致學生所感困難也此外勸學所經費常年爲四千元現削減爲二千元勸學員以及文牘庶務司書等薪俸不足分配對所員會與監督而商議[illegible]無法屬其衆冒請議該縣如因欵項支絀如此削減向既不可現在欵項異常充足以削減之欵擴充小學而小學班數尚屬不足責無擴充之餘地故將碍難遵照情形具書請議究應加何辦理尚請大家公議四十七號(李翰青)此案理由極表贊成惟對於代咨一節本席實不敢贊同蓋所述各情確屬實在欵項旣不支絀應就地方情形斟酌分配由縣直接呈請不必定遵教育廳所擬標準表辦理通令意爲減輕人民負擔故主張收縮此案如果代咨如地方類此情形者甚多必得紛紛前來請議本席調查經過各縣均見有此情事倘均受[illegible]能否打消亦費研究如不能打消即無須代咨四十四號(王蘭香)附議十二號(范春芳)本員贊成代咨[illegible]縣有事極繁而欵反少者有事甚簡而欵尚多者教育廳比較各縣擬定標準表以爲可以去弊實則如有溢支冒支等弊者視學於查學時即能取締此案理由極爲正當邊遠各縣教材缺乏僱薪俸太廉優良教材必望而却步此不獨邊遠各縣爲然即內地亦難免此種困難原爲經費不足起見現各縣有因感困李君所說甚是但教育廳所定標準表難呈請變通者有遵照標準表辦理者如義縣勸學員先用三人標準表只許二人又將文牘員裁去雖設有縣視學一員然須視查兩縣每學期碍難視查一週況鄉學僅查一次尙難與密此兩勸學員一員留所辦公一員赴鄉查學誠難期其整頓現在知事留心學務者絕少有此標準表即有所藉口必令照表辦理以副省義縣辦學八員以標準表所定經費窒碍難行來省面見教育廳長請求變通想能邀准故本員贊成代咨四十四號(王蘭香)維持[illegible]務本員極表贊成但此案如果咨出深恐不生效力蓋教育廳已有成案碍難變通倘

神皋雜俎（本欄歡迎投稿）

小說

海外掘金記（四十六）（儲丐）

更生定睛看時。那小火輪上坐的女子。不是伊麗亞是那個。正自疑惑他來作甚。只見那隻小火輪。已然停在大船下面。伊麗亞已然緣梯而升。到了船面上。更生忙迎過來謝他父女前日惠贈川資的好意。伊麗亞滿面笑容的說。君之爲恩於妾者厚矣。這點饋贈小事。何足掛齒。妾今天特來送君。恐大船揚帆。故乘小輪疾馳而來。今幸見君。於心至樂。惟人離南浦。魂唱陽關。自昔而悲。妾亦不能無悵悵耳。語時。以目視更生。似極留戀不忍遽別者。更生見狀。爲之破然。因道。在公司中。已與女公子拜別矣。今復遠勞女公子舟車奔馳。壯我行色。賀某何人。敢叨此貺。女公子盛情。賀是有生一日。當銘之肺腑。永矢不忘。伊麗亞說。君勿如是。此言當由妾發。不宜出之君吻也。惟此去迢迢。會晤良難。斐洲荒中。吾頓失一良友矣。更生說。吾與女公子有同一之感。惟限於人格與地位。此地有令人不可一朝居者。吾是以思歸耳。女聞言。微俯其首。既曰。君言殆指此間遇華人不以禮乎。更生曰。女公子以慈善爲懷。當知華工所受者。其遇不如牛馬。女曰。華工之苦。妾豈不知。屢向老父建白。宜本耶教之旨。行同仁之義。惟我父惑于副員之言。謂虐使弱國之民。爲天演之公例。以故對于華工。迄無善良之法。今聞君言。妾心滋戚。此後當力諫老父。務以寬仁之政。以御華工。而報君志如何。更生聞言。躬身謝曰。女公子果能如是。天必祐之。賀某雖蒙女公子愛之紆席。得返祖國。然聞此仁人之言。亦不能不代表全体華工。先拜嘉惠也。此時海風習習。中人其爽。更生偶觸女手。覺其殊涼。因曰。女公子得勿寒耶。本宜請女公子到船中小坐。惟船屬三等。非女公子之所宜人。女曰。吾不寒。在船而與君立談殊佳。此時忽聞嗚嗚嗚。汽笛發聲。船要快開了。船上送客的人。都紛紛下船。更生謂女曰。船身動矣。女公子可以歸矣。語時殊悲硬。伊麗亞方欲有言。而時已不待。遂忽忽與更生握手。欲循梯下船。更生挽之而行。而下數級。忽伊麗亞憶及一事。復緣梯而上。謂更生曰。一物贈君。幾乎忘却。急由衣袋中。出一綠綫。贈更生曰。此妾手編者。君可作紀念也。更生受之。而船體已大動。水手欲起梯矣。女遂忽忽而下。歸小舟中。（未完）

筆記

▲荒縣傑人記（續）（碧梧）

洪楊之役。舉國騷然。髮軍所至。目爲墟。被禍者可十餘省。今人談其事者。每謂洪秀全苟能愛人如子。廣樹德政。則凡滿族遺民。自得簞食壺漿。歡迎之。而河山之光復。一舉可待。今日之革命哉。惟其諸下失和。內亂先熾。而外力乃乘虛而入。卒至石頭城破。功敗垂成。殊可惜也。當時程聞髮軍之勢猖獗。當者披靡。自念欲全桑梓。非厚植兵力。嚴爲設防不可。然沐陽本小邑。守城兵卒。僅老弱數十輩。而城中半多傾塌。髮軍若至。不必費大力之力。已如長驅直入。乃自行劃策。召集鄉父老。說以合力守城。及城陷後之利害。洋洋萬言。語皆深切。聞者大感動。程遂捐其私財。廣募四鄉之强悍者。不數日已約數千人。名爲鄉軍。分遣家勇。日事訓練。復就故城之外。加築土圍。鄉人咸踴躍從事。北婦素剛健。亦多擔土汲水以助之。閱月而土圍成。周里許。行陳堅壁。以便互通聲氣。程乃劃全軍爲若干隊。分駐土圍上。而以家勇爲之長。惟余卒間無從得軍器。不得已。以耒耜代之。然軍容因其威武也。土圍成僅月許。而髮軍至。聲勢洶洶。直撲圍下。鄉軍抵死守之。乘間復出圍襲擊。髮軍死者甚衆。而土圍絕無破勢。髮軍攻可十日。終未得下。遂拔軍他去。而沐陽城堅兵銳之聲聞。乃傳遍各處。髮軍遂無敢至者。此皆程一人力也。今者程公少歿因已謝世。天相吉人。子孫尚多賢者。惟鄉軍之制。自髮軍破敗後。即已遣散。而家勇則至今猶在。約得百人。民國六年仲夏。匪沐防兵。忽譁變。程姓家勇急聯合當地民團。與之激戰。約三晝夜。叛兵乃潰散他竄。城中雖未免搶刦。然終未遭慘禍。是亦程姓家勇之力。嗚呼。一計之得。垂數十年。而功仍在。程公誠沐邑之傑人也。（完）

諧文

▲茶餘酒後宜閱諧文啓（冷眼）

閒之烹茶讀周易。酌酒閱漢書。古人每當啜茗餘閒。傾觴半醉之時。多有流覽佳籍。排遣夢魔者。蓋九折枯腸飢渴。萬斛之愁俺又遶。寂坐無聊。苦吟何味。欲覓回甘之果。牛李無餘。試求醒醒之湯。一甌已足。當此茶鼎燒寂。酒爐存宵。萬籟無聲。孤檠誰寄。恨茫茫之長夜。病鬱鬱之久居。讀堂皇絕麗之文。誰不渴而思睡。閱志怪傳奇之事。我雖醉而不眠。此茶餘酒後。所以宜閱諧文者也。不佞亦既恨未潤色動獻。一吐揚眉之氣。惟願掉筆七尺驅三寸舌。逞我佯狂態度。修述滑稽之詞。豐東坡都衍之奇談。睡魔斥退。問東方滑于之趣語。修興飛揚。雖執常狐不曲之筆。不諱諧而貴嚴莊。抱史魚死諫之心。不用譎而貴用正。然有勸君臣。戲謔便殿。恭陳僚友。詼諧入神。推調上元。取笑馬武。名士亦重諧語。古人多良諧詞。茶言劉四之罵人。蔡鄭五之歇後。則此諧文者。既可爲文人雅士談資。兼可爲解悶破愁之一助。既爲記錄中之特別奇文。又爲酒半時之消遣妙品。慰吾寂寞。助我猖狂。洵快事也。此啓。

戲評

●聽雪戲評

▲紅蝴蝶

紅蝴蝶一劇。由竹質上看爲俠義戲。自技術上言。乃武工戲。第一樓數演之。余曾往一觀。歸而記其大要。略爲批評。海內顧曲家指正焉。斯戲主要腳色。爲俠女及趙大綱二人。海棠花扮俠女。週身作粉色裝。宛之如一樹桃花。笑臉迎人。其言語痛快。行動爽直。不亞烈男子。好似十二三歲常年。够得一個俠字。戰甲時。嬌軀舉戈。口香時聞。雖在叱咤盛怒之下。藏著笑容。一顰一喜。出自天真。幷非矯揉造作。的是可兒。宜文宜武。由爲難得。好自爲之。擅板部中。自能出人頭地。又頗費力氣。雖香汗濕透。衣彩猶能不忘。此處吾不忍埋沒之。七歲紅之大綱。縱橫無比。頗合强梁身分。論武功。則柔捷慓勁。兼而有之。舞真刀。尤爲不易。無愧受顧曲者之歡迎。惟聞近來不肯出力。宜即改之。勿毀前譽。

此戲用真刀槍。頗不必。因海棠花非武生也。遇合時。吾恐玉人有失。心甚不安。若敷衍了事。又無甚精彩。蓋用真刀槍。須爲特別武戲。又須有合手之人。決不可每演武戲。遂悉用之。且真刀槍。初不過用之於無甚名望之武生。以爲花樣翻新。能制勝於人之意。後諸名伶。亦習用之。實爲用真刀槍之濫觴矣。茲姑勿論其有危險。即無危險。亦僅能勉强。而不能自然。試觀今日除楊小樓與其他數人外。武工嫺熟。堪用真刀槍者。有幾人哉。台憶京師某閣演翠屏山。殺山時。扮石秀某用真刀。而其人係近視。海和尚恐其傷己。先倒於地。石秀猶勢作殺狀。逼得海和尚說我已死了不要再殺。觀者無不捧腹。亦用真刀槍之笑話。於此可見。非能出於自然。因戲爲抽象之事實。不必盡用真扮。識者以爲何如。○評紅蝴蝶戲又附此。

丐按楊小樓向不使用真刀槍其長處在能把戲短打戲非其本色故不演

品花

▲月樓淑娟（奕）

合仙班月樓校書。產自都門。年方二九。舉止大方。無青樓習氣。有大家風範。面如梨花。腰似弱柳。應酬週到。工皮黃。善小曲。誠北里中之不可多得者。然亦後起之秀也。寄語走馬章台諸君。盍往一訪。

吉陞淑娟。年及雙十。雖徐娘半老。而風韻尤存。且香巢清雅。擺設整齊。人則体態風流。性質柔和。善於愛情。對於招待一事。尤爲特長。亦可謂北里中之鼎鼎者。

●都門脂粉

▲洪月仙假清倌之證據（楊倜）

日昨訪友方君。約其顧曲梨園。方君謂時尚早。盍稍坐須臾。予允之。旣而涉及談花事。方君曰。今年友家閒談話一則。頗足爲洽遊清倌者戒。告之以博君一粲。予（方作自稱）于日前往友家席中。已先有一少年在。年致翩翩。秀若無人。傲態可掬。爲予索未謀面者。乃各道姓字。知少年姓（三加三）。而侃侃談花事。彌覺津津有味。（三加三）自云在八埠中資格。誠不可謂不深。即前爲月仙徵詩。應者良夥。試問琴暢仙館內之姑娘。蓋無有不知阿陸頭者。予之結識月仙。當在去歲。當是時。月仙來京無多日。人見之者。一灶下婢耳。營業清淡。神色萎靡。予以其爲清倌也。故選識之。時相過從。月仙外貌頗以知已相欵接。予遂得某日以借乾舖爲名。而實行劉阮入天台之故事矣。茲事之成。即在月仙身由自主。並無假母行動緊隨。故能若是便宜行事。迄乎今日。淫業漸臻發達。而月仙假母。擬以台經開張之殖民地。再行賣人。冀博巨欵。藉飽慾壑。予獨早沾實惠。誠屬艷福不淺云云。言竟面有得色。予（方君自稱）聞之。不禁喟然。因思夫八埠中清倌。固如是如是耳。觀乎此。則日前某報所載小鶯鶯事。當以不誣。然則八埠中之冶遊淸倌者。其亦猛然而省乎。

▲嗚呼郦月樓（小白）

吾友老二。賦性純厚。不情理之言語。未嘗出諸口。而重情好義。爲吾人之所不及。不幸結識一郦月樓。便遭其欺騙。朋友結交。原有勸導之義。奈老二執迷不悟。之死靡他。聞日昨竟受其侮辱。一腔熱血。突上心來。不覺大哭而特哭。吾哀吾友之愚。而不能不嘆郦月樓手段之辣。吾因之有所感矣。

▲余之懷想鳳蘭者

小糊塗虫有懷想鳳蘭之作。自述本年廿六歲。三年前發誓。得遇鳳蘭。即有溫柔不住住何鄉之想。言外頗以英雄垂暮自况。嗚呼。三年前之小糊塗虫。纔二十有四歲耳。以男子論。猶未屆老泉發憤之年。即以女子言。亦不過花信方闌之際。未足以言垂暮也。則其設想爲不當。且既得金杵。即有慰情勝無之意。則其措意爲不專。今者金杵香銷。始轉而憶及彼美。則愛念爲不誠。吾知讀之者。不禁爲小糊塗蟲齒冷也。然而詞句綺麗。有足多者。以視懷綠則稍遜耳。請一述之。懷綠以乙卯孟秋抵營。其時鳳蘭爲友人肆江鄭某所眷。鄭于是年季秋。來調九江。顧和以提挈鳳蘭爲囑。自顧綿薄。有負重託。時懷慚惡。然力之所逮。時輒加以援手。周旋既久。印象漸深。偶涉一念之私。便膺彌月之病。緣是洗心滌慮。願爲神交。六載以還。室邇人遙。雖值歌紅酒綠。時親鬢影衣香。然黯鶴前頭。向無私語。芙蓉塘外。時有輕雷。此景此情。欲生欲死。乃不知者。又復興言市虎。僞弄杯蛇。毀成三字之冤。吹皺一池之水。使小糊塗蟲。設身處地。更不知將何如耳。今者舊事思量。新愁頓觸。妄爲誌之。聊以寄意。

雜報

▲奉天▼

●屠宰忙碌

省城各關屠獸場因年節所迫各場役每日早起晚眠異常忙碌因各肉舖前往屠宰者絡繹不絕據聞較比尋常之屠宰約加增三分之二以故大有爭先恐後之勢云

●痢疾盛行（儀）

天氣不正疫症流行中國醫學家則稱之爲痢内腎則謂之虎列拉按是症皆由於濕熱内蘊治不得法易于喪命昨聞工夫市一帶已漸形猖獗前昨兩日每日死亡廿餘人若不即速援救恐將滋蔓難圖矣

●劇園開演

城裡十石橋胡同喇嘛舞台之角色前者因應某鄉之邀前往演唱刪神戲故停演多日現在各角色均經回園已於今日（即舊歷初四日）照常開演云

●拿獲盜砍陵木者（儀）

東陵樹木前者被不透日近已空陵查其原因多被守陵者及附近住戶私自砍伐三六橋都統對此異常忿恨肉調鄉警就近代爲查拿昨經東陵派出所警察拿獲伐樹之小偷三名訊供不諱當送城警送警廳罰辦云（工）

●假票犯又緝獲七名

日前在東門邊外緝獲做銅元假票之犯人三名業誌本報茲聞張使對此案件極爲注意故令軍警一体嚴查昨又經軍人在某處緝獲同案夥友七名當提交軍法課切實審訊云（工）

●私宰罰洋十元

小西關下頭小藥王廟後胡同住戶李某家畜豬數口此次舊曆端節希圖省費在家私宰不意被警察聞知前往拿獲帶署判罰大洋十元了事云（詔）

●風吹落帽之趣聞

日昨小南門門洞中有石某者自外而入迎面來一婦女年逾不惑石某所戴之草帽適被大風吹落正中該婦臉部該婦以爲石某有意調戲當與其夫將石某扭打嗣又將其扭赴門內警察所經巡警將其夫婦二人大加申斥閑觀者亦莫不謂石某係忠厚人何能出於有意該婦之刁悍亦已極矣然而石某冤矣

●苦力墜地斃命（燕）

西站南滿製糖株式會社西建築場苦力曹仲克年三十餘歲因上高處工作一時不慎墜地將腦漿摔出登時斃命經日本吉田醫院檢驗拖埋郊外云

●巡長包庇竊賊

南營所林盛保鄉鎮警察派出所巡長廖春芳原係土棍流氓去冬不知如何運動得充該所巡長到差以後大設賭局包庇煙犯尤爲未足復縱該村某等賴夜出行竊彼又以下夜爲名暗行保護竊來財物與之均分以致該村居民被擾不安爲鄉警所長查察焉

●誤服藥劑傷命（守）

小河沿施醫院醫士王景祥西城人十八日在附近大飯館吃麵片兩碗後覺腹中飽悶當取瀉藥以泄瀉之詎料誤認藥瓶竟服某種劇藥未及半時七竅流血心窩攻破據聞是藥服下腸即寸斷隨息間竟名奇鬼錄該院當爲之購棺盛殮抬出埋葬云

●土販內部糾葛

土販孟祝東因包運他客之土五斤若干以致大起糾葛迄今半月尚未了結查孟前曾欺詐俄人大宗烟土現經該俄人來奉聞知意圖乘機追求孟祝東大有不了之勢云（興）

●洋麵莊被搶

西站千代田通馬路北寶元興洋麵莊突於昨日午前二鐘許闖入胡匪二人各執手槍其一人將門戶把住其一人則任意搜翻共搶去奉洋五百餘元至三鐘時天將未明該匪即行逃逸云（興）

●掌櫃居心不良

大東關元生利糧米舖執事張某性漁色與櫃夥杜某之妻早有曖昧情事張某耗費既大入不敷出乃與櫃夥杜某勾串盜賣糧米得錢分肥財東不甚到櫃毫無所聞云

●失竊請追

小北關崇公館胡同住戶陳姓前晚熟睡時被梁上君子潛入竊去衣服首飾計值數百元當時查找竟無蹤跡即於日昨（即十八日）報告第五署追緝云

▲營口▼（儀）

●選送警官

省垣警察傳習所各班學員已經畢業分撥各縣任用現又另行招考以補原額本埠警察廳已接該所來函請求選送警官送所肄業以資造就聞張舜卿廳長已選妥廳內科員王起等三名赴省肄業云

▲瓦房店▼

●廟會趣聞

瓦房店北日前藥王廟會之期搭臺演戲以答神庥鄰近紅男綠女紛紛往觀最可怪者神前尚供〒當今皇帝萬歲萬萬歲之牌位人多非議之被老衲所聞遂厲聲曰凡屬國家誰無皇帝爾眞井底之蛙聞者詰曰老衲言是不知今大總統果種皇帝否耶老衲良久曰今日雖無皇帝不久眞主即可產出言已聞者粲然

●是否怪胎

近聞距埠十里許某村某姓婦懷孕數月日前分娩一胎竟生十三子形體極小後經風吹養育非常該家以子多乳少碍難撫養因欲購乳困于家境幾擇其優者乳之劣者瘞之詎掘坑時復獲雙室汁罐二藏一取一以備該小孩等之需並將子藏諸深屋致外間現有十三太保降生之說然耶否耶姑誌所新聞如是

▲海城▼

●清查游民

海邑警察現照清鄉章程清查地面職禁匪人不遺餘力是以各警區對于游手好閒之人一律查拿日來已查得一百餘名皆交縣署撥歸教養工廠工作俾習技藝再謀正業云

●獲匪送懲

警察五區耿庄子區官鄧古山日昨督率長警沿界梭巡路遇二人形跡可疑上前盤詰言語支吾當即捉獲帶區研訊供認爲匪不諱遂派警數名送交縣署以憑懲辦云

●糧價平穩

海境日前天氣亢旱人情恐慌有糧者居奇不售以致價值昂漲邇來各處降雨田苗勃興秋收有望所以糧價漸見回落計高糧一元五角青豆二元二角小米二元六角雜糧亦隨之落價此後民食可望無慮矣

▲西安▼

●小學紀念

西安縣立高等小學校本月十九日爲十四週紀念之期經校長曲湘泉與全校職教員協商舉辦運動會以示紀念除禀請縣知事暨各界到場參觀外並函約縣立中學師範講習所城內第一二國民學校學生來校參觀精彩盛舉是日早八句鐘開始運動所有各項競走均甚優良午後七時閉會參觀者共獎洋六百餘元咸謂該校之發達當未可量云

●頒到制服

西安警察事務所長張亞亭前往警務處繳納廢槍及請領全境警察制服分誌本報茲該所長繳槍事畢已將夏季制服數百身領到日昨旋安分發各區更換以便因時制宜云

▲洮南▼

●圓法困難

洮南圓法年來各項紙幣通融使用毫不假財自今春各銀行催收借貸運回奉省地面奉票漸少只有福合長永發當各紙幣流通市面各商困難已達極點刻福合長晝夜催收該號紙幣聞至九月即停止營業現下市票照奉票每百元加利十元將來福合長紙幣收竣地面買賣又將如何恐有地方責者速爲設法挽救也可

▲西豐▼

●整理街市

本邑街道向來失修風起則飛塵迷目雨後則泥濘難行昨經警察所長閻化民招集本城區巡官等提議整理聞其整理之計劃一修控陽溝二按設便所三規定菜市此種辦法現均逐漸實行云

●討賬忙碌

我國商號慣例對於半日來往之賬目均於五月節八月節或年底爲清結之期茲因五月端節已屆故各商號又派人向來往各戶沿門催討頗爲忙碌云

▲通遼鎭▼

●雨兆豐年

本邑自春徂夏日久不雨田苗枯槁一般農民咸以悲觀茲幸天佑下民本月以來連雨數次是以農民均欣欣然有喜色近日糧價陡落工價陡漲由此觀之通遼今年仍有豐年之慶云

●視學來通

遼康縣視學劉某已將遼康等縣學查竣於日昨到通下榻於勸學所聞其下車後未暇休息即往各校視查以資整頓云

▲懷德▼

●冰雹爲災

陰歷五月一日午後天忽雲集遽降冰雹大如雞蛋約一小時許方止值此青苗在地萌芽將生之際受此冰雹爲災貴非淺鮮說者謂天旣亢旱日久不雨反降冰雹摧殘禾稼哀哉小民將何以堪耶

▲開通▼

●校長辭職

縣立高等學校校長耿明遠任事五年成績卓著近來不知何故學生忽起風潮耿以該生等荒無師生感情自請辭職當蒙李知事照准所遺校長一席暫委勸學所長許兆喜代理云

●是誰設賭

警察一區分所附近有賭局一處巡官張喜山來城謁巡長奉區官命令設賭抽頭巡長聞之亦謂設賭局實與巡官同負責任若無巡官利害何至知而不究巡官巡長如此辦究竟是誰設賭外人固屬莫明其妙云

●農民喜雨

本年自春徂夏亢旱異常播種維艱人心惶恐是以各界紛紛求雨時有所聞茲幸六月十二號陰雨密佈甘雨淋漓降至一日始止雖未十分霑足然大旱之後好雨知時亦屬喜出望外故一般農民咸欣欣然有喜色云

▲通化▼

●招募警備隊近訊

東三省清鄉督辦王理堂擬在通化招警備隊二營共二千餘名日昨經縣署在四門張帖佈告如欲投軍者速到招募處檢驗身體報名取保以備註冊頒餉通化城裡招募處計東江沿警察分駐所南江沿分駐所城裡警察所其餘由柳河桓仁輯安興京各處招來一千餘人刻已均抵通化不日動身即行頒餉成隊云

▲金家屯▼

●暗娼宜禁

本邑近來地面逐漸繁盛人數既多良莠不免不齊故一班無正當職業之住戶多操暗娼生活引誘青年長此以往殊與風化攸關有牧民責者亟應嚴重取締不致令少數莠民流毒地方耶余日望之

▲農安▼

●鄉農到處迎龍王

農安全境自去冬至今雨雪全無農民所播種之九谷已萌者多半枯槁未萌者皆隨土物化農民望雨情殷遂興祈雨之念首倡者備具表文牽幡制於某龍王之前泥首百拜請龍王升坐肩輿遊遍城鄉所到之處均以香花供獻並灑滴水祈者齊呼下雨吃餑餑等語其聲哀悅前者呼後者應傳呼不絕雖曰事係迷信而其情亦大憫矣昔人云五日不雨則無麥十日不雨則無禾無麥無禾歲且饑焉今農邑之不雨豈僅五日十日哉如再延十日不雨恐本邑民其無噍類矣

▲樺甸▼

●區官更換

樺甸河子第三區分所長劉毅卿因家務事繁請准長假警察所長張雲峰以該區地當樺二縣之孔道事既繁重非善於勸捕者難以勝任茲派警官傳習所學員傅祖周前往接任按傅氏係江省法政畢業前在軍警界充多年頗有經驗今任區官當有一番振作云

▲甯古塔▼

●勦匪捷音

吉軍第九混成旅長兼游擊隊司令李榮廷來寧勦匪一節屢誌報端現聞該旅軍士在九站附近擊斃胡匪四十餘名擒同人衆甚夥該司令當即親赴鐵道沿線督飭進勦務必減絕根株以靖地面該司令如此勤苦耐勞則東邊匪患必有蕭清之日矣

▲方正▼

●匪搶幼女

縣西距城七十里三區管界哈哈山住戶吳某家忽於月之十一日晚突來胡匪五名各持木棒闖進屋內將其十三歲之幼女搶去藏匿就近山林大肆姦淫嗣經該女之姊夫李某聞耗並偵明該匪窩穴報告第三派出所該所立即派警前往將女搜出並獲匪一名於十三日一併送縣核辦矣

▲黑龍江▼

●姦拐科罪

黑龍江省議會副議長陳耀光之妾陳姚氏早與師琳有染前被師琳引誘來省經陳查獲報告警廳提獲師琳審訊師琳身著軍服訊究至再不肯吐實該廳遂送軍署核辦現經軍法科將師琳訊明處以三等有期徒刑四年六個月已交陸軍監獄執行昨聞師琳之母師李氏代子向軍署請求緩刑惟案關陸軍審判緩刑一節能否邀准尚不可知

▲通河▼

●注意收捐

邑徵收局局長沈再庭蒞任以來諸事認眞通河向以木稅爲大宗時值輪船裝運木料甚夥該局長誠恐巡差舞弊遺漏國稅對于出木運料時必躬親查驗以免偷漏而裕國課云

●畏罪潛逃

已閉號永盛東經理潘恒久因去歲匪擄三站昨各商被匪劫掠復又綁票惟該號分莊未受損失聞係匪中有潘某之舅父匪未到鎭時曾來該號探聽市面形勢而後被匪得財解散潘即顧匪其家多日遺下連珠槍一杆近因潰鄉自到縣有人擬行舉發潘某查知遂遠颺以避之云

▲老城基▼

●警放警服

驛州警察所長杜永新以現值夏季換衣之時特于日前派員赴奉天訂製夏季軍衣若干套刻已運到昨特通令各區具領定期一律更換云

民國要聞

●長沙失守後之四方八面

▲參陸處昨開緊要會議 參陸辦公處昨日（十七）上午曾有緊要會議之召集張子志陸秀山羅仲芳張遠伯等均列席與議探悉討論之要件仍爲進攻長沙之事大致擬定者應以張敬堯所部之軍隊爲攻長沙主力軍李奎元范國璋爲攻長沙襄助軍田樹勳吳新田爲攻取寶慶益陽等處主力軍張宗昌爲攻取攸縣安仁等處主力軍番國樹爲襄助軍以資成又一消息中央現在對於恢復長沙確已認爲重要之事聞已擬定供給進攻長沙之軍火計爲砲彈九千發快槍子彈一千萬粒軍費則預定五十萬元云又聞東海昨早（十七）交鹽務處拍致吳光新府密電一件促其即日赴岳州與張敬堯協商會同長沙之計畫並囑隨時電告中央以作參考云云

▲張敬堯眞不知自愛矣 昨十七日張敬堯又來兩電一報告吳檢閱使到岳正與之商議收撫潰兵惟是軍心渙散糧林中斷駐軍尙虞發生他故戰爭更難得心應手擬請中央敬堯留任職務併予開去按照前督軍先例懲辦等語二報告十六日王巡閱使送到米六百包僅敷兩萬人五日之糧其他需用物品分毫無着如何支持請政府迅電王使多多供給等語

▲中央再電李純詰西南 昨日中央又致南京李督一電略云頃據來西林武鳴各處敍譚延闓趙恒惕並無他志專爲對張問題中央矢志和平已將張敬堯撤職則譚趙更無所藉口轉令譚趙迅即率領所部回守原防以解紛糾立候回電希轉催速日照辦

▲趙恒惕之文告及通電 昨聞長沙趙恒惕有一通電致各省云此次湘人以不勝張敬堯之苛政羣起攻之現在張已逃遁惟聞尙在岳州招撫流氓希圖再度禍湘故我軍未能作爲大功告成將士等歲宜臥薪嘗膽以防止張敬堯勢力之復作但對於其他北軍一律以友軍待遇不得敵視一俟張離岳後本軍任務即告終了等語另有文告

▲譚延闓有進窺荊南說 據某機關消息謂譚軍趙部自取長沙後即分兵向岳陽進取以期侵略鄂南並謂南軍剋又自粵省運到大宗軍火及地雷等物以爲北犯之用惟聞鄂當局決按兵不動擬先與之理論云又中央接香港林委員拍來急電云軍政府以譚軍連奪要隘兵力恐將困乏若不添調生力軍實難再行進攻故決派馬濟沈鴻英統率所部軍隊前往援助云

▲段祺瑞派員就商曹使 第三混成旅旅長陶雲鶴奉段祺瑞之命於前夕赴保定見曹使商議派兵赴湘之事如曹氏首肯陶即由保逕赴漢口與鄂督接洽云

▲湘省潰兵殘酷之慘狀 昨聞外交團消息云此次城陵磯商埠爲張敬堯潰兵所搶損失在四百萬元之鉅外人之受損失亦在一百萬上下長沙火燒損失約計一千五百萬元而平民之死傷者在二百人以上岳州一帶各村莊姦淫及於老幼似此殘酷實非人類所能忍受者云云又上海雲南路仁濟善堂昨據新自湘西逃來之某君云湘省人民幾遭兵燹困苦久矣自議和起劃守防地後稍安喘息而瘡痍未復近又因吳佩孚撤防問題戰事突起土匪乘機竊發肆行搶劫殺人盈野此次除軍士不計外人民死傷者五六千餘人又如永豐寶慶失守地雷暴發湘鄉一帶搶劫殆盡已成盜市湘南上自衡陽下至漢口南北競爭之地人民遭兵火傷亡者約萬餘人湘東茶陵醴陵一帶雖未經血戰而士兵死傷人民留難皆是慘傷情狀殊不忍聞値此急忙之際忽罹此兵災他日勢必饑饉薦至云云昨日仁濟堂已開會籌議救濟方法

▲李奎元潰逃時之情形 湘省省垣兩由印十一師長李魁元代理無如守兵單弱潰走者頗多之夕至失長沙城內李軍尙存守兵不過千餘人是時會兆大至由湘潭方面進攻之南軍已七十餘營由甯鄉方面進攻之南軍亦有二十餘營長沙困入境內李軍乃棄城而逃李氏實同時出城矣

▲商團保護督省兩印信 李奎元逃走時已將督省兩印交付商團該團與紅十字會同出負維持秩序之責軍知城中有變登時紛紛一潰向進城維時省城大火南面防關閉城門不許潰兵岳州竄走並無一人一騎驍進省城者以故長沙城內幸未大擾

▲湘鄂路上之軍事輸運 鄂函云十三日湘鄂路關於軍事運輸情形分述於下（一）逯英傑統率所部第二旅赴蒲圻昨十三日辰已親上羊樓司站（二）湖北輜重全營十二日開赴咸寧之官埠橋汀泗橋等處守備鐵道（三）第二師十團三營在𨑍魚套保護車站（四）王督於午後五時親赴𨑍魚套看七團三營兵士駐站情形並諄諄誡一番又因第二旅四團營長子約二百人開赴蒲圻亦爲訓勉（五）二十一混成旅保護徐家棚總車站（六）今日有四例車散兵由長沙來鄂每列車掛車三十餘輛約三千人車上並無車手旗夫亦未按行車時刻開駛（七）所有散兵列車到蒲圻羊樓司由旣旅長限令停止四句鐘辦理收繳軍械事宜然後放行（八）十三夜八點鐘十一點鐘運到兩列車散兵共約五千人已有一千餘人撥往南湖條均暫留𨑍站（九）王督飭軍需課備大宗饅首到徐𨑍各站凡到散兵一律妥爲招待臨時發給後再轉運漢口劉家廟上車實遣回籍（十）湘鄂鐵路武長間客貨各列車前日雖經停止不過暫時性質昨十三號關于客貨列車各站已正式宣佈停止矣

▲外人口中之長沙現狀 英文報長沙亞細亞通信社現在長沙分十安靜僅有日本砲艦上之水兵爲流彈所斃而其他毫無損傷日本輸爆之日本僑民皆已回城惟據岳州所傳之報告則于此說相反因潰敗之北兵不能約束致所過地之鋪民住戶均被搶掠云張敬堯及其弟兒等毫無能力續戰其所統之北軍抵湖北邊界後亦必定有一二次之敗北

▲范國璋告岳州兵變 自張敬堯退守岳州後岳州形勢極爲外間所注意政府昨接范國璋報告稱日張督潰兵焚掠岳州全市幾爲一空並波及美教會搶害致十一名昨日張督止法數人秩序稍定職所允商會之請除所部收容整理外僞所有兵力暫維現狀云

▲南北兩軍之對峙 南軍攻取長沙後現已停止北攻頗取兢兢自守之主義而政府令張敬堯恢復長沙並派吳檢閱使幫助一切現亦以軍事設備之未周未能積極進行就目前軍力而論能保守岳州已是萬幸進取一層爲時尙早故南北兩軍彼此對峙各守防線一時不至有何等戰事云

▲南軍圖犯常桃 聞湘西南軍近日圖犯常桃風聲急緊昨從某方面探得南軍近在常桃附近境集軍隊人數及地點照誌如左（一）桃源逾西四十里駐有黔軍軍隊約二千五百人胡瑛軍隊約一千餘人（二）大康逾西至永順有林德軒謝重光軍隊各千餘人另有柏文蔚所統之鄂西軍三千餘人爲其後盾（三）漵浦新化方面有黔軍王小山所統之千餘人田鎭藩所統之二千人（四）東坪安化方面有楊永清蔡鉅猷等所統各約三千人（五）常陽益陽桃花江還龍舖等處有吳劍學陳嘉佑劉德銘楊超海等所統共約五千人統計以上兵力閒在三萬內外云云又一消息聞湘西南軍近已集合八九千人分路進攻常桃一路爲宋錦濤所部約三千人自新店驛陸路進發一路爲張雲龍所部約二千人自水路下駛其總司令爲陳玉謀率全部四千餘人斷後有於十六夜襲南縣桃之說爲旅玉麟已新裝備戰云

●南北糾紛中之和局

▲徐東海之沉靜 此次和議復開只安福派興高采烈狀如猘作徐東海對此殊爲冷靜除拍電致行王揖唐外竟絕無表見安福部前次派二十人至公府謁見徐亦閉門不納以後唐私電東海有願聽明教之意則之而徐仍無表見唯故五日王揖安福方面運動旁敲造種種議論以徐之答覆謂滬議不可不開桂粵不可不問在徐之意側重岑陸而輕伍唐似蓋個人之感情及地理上之關係有如此之勢但徐仍未言明耳

▲安福部之狂熱 安福派與南方民黨立於反對地位無可諱言而此次對於民黨之行動則異常表示同情即民黨亦不再與安福爲難一去其肆口謾罵之論調近日安福部如曾龍嶲李盛鐸等日向王揖唐方面則又連三接四去電促其進行一似滬議成功彼輩即有絕大之利益也者聞前此上海有幾名小代表（代表個人者）來京並攜有數項之條件經安福部四處介紹仍未得甚結果然而安福之極力奔走滬議則於斯可見矣

▲滇川間之關係 滇川之爭不獨影響西南且影響大局至深孳陸與熊克武漸成一氣熊不援洽和議唐繼堯不但出入不使且四川一省足以抵抗滇黔陸再抄其後則唐氏危矣唐氏本意希望熊氏聽其指揮然後將軍政府移設重慶和戰兩聽其便熊氏入計一年以來傾向中央乃爲此着川中本有新舊兩軍自相排擠唐乘此隙遂貫其內亂乃熊克武大唱川人治川之說以動軍心因之川中各師旅長均漸漸擁護熊氏滇軍近則一敗於筠陽再敗於瀘坡唐氏知不能收拾川省因與熊氏約（一）雙方停戰議重慶於川（二）以現在之防線爲限各不相犯（三）一致靜候和議之解決（四）滇軍需餉必要時當向就地籌借熊不得攪阻此項停戰條約乃雜和議一條在內大可注意顧克武個人並不一定與桂粵攜手因唐繼堯對於言[illegible]必得館故不能不借此以爲抗抵耳川滇[illegible]和則岑陸之勢[illegible]或可促進若干和議程序也

▲調停人之增多 從前轉圜南北之間不過李純與丁乃揚近則王揖唐極力慫恿盧永祥加入亦分途拍電勸然不辭上海於面唐少川已聘章士釗疏通陸而林葆懌一方面則又疏通滇桂且首先使桂軍與閩南訂約停戰觀此四方八面之疏通似和局即可成功者而溫[illegible]仍尙有代表旗幟以相牽制未始非和議前途之一障碍耳

▲岑陸等之宣言 又聞中央昨日接香港十五日電云岑陸林溫四人亦發表宣言大意謂西南護法本爲責段祺瑞申討安福部次斥孫文首倡護法不得利於粵竟屈身媚段唐紹儀武斷提出八條以欲居奇滬會攪政權竟勾結安福孫段攜手王唐密約協謀總統段氏許孫文年給八十萬出遊歐美兩自爲國政王任總理唐長外交覺被動易爲軍統陸推翻粵局再與王開議伍父子接敗先行吳稚等伎倆自欺項他去中言新舊會制憲本段派主張今孫唐等更勳總裁名義與安福魁議並贊成段軍攻湘末言五條主張原由調停者提出兮未加贊否何得爲罪又言孫伍改選庚撤退代現旋總和議王唐私訂條件無效云云總之此次之和議各以其不得已之苦衷而來和以致自相矛盾彼起此落豈如小兒索食受責則哭得糖立笑此語雖近潛稽然目下之高明和議者其情狀眞彷彿似之

●十七日國務會議紀要

十七日星期四閣議例會之期除田文烈因病未到外靳代揆及各總長均出席與議案件如下（一）公佈奧約案議決由全體閣員署名御日以大總統教令發表（二）延吉道尹張世鈺免職議決原案通過任命蔡運升爲延吉道尹（三）信陽兵變外人要求賠償損失案議決賠償（四）外交交通兩部邊防參陸兩處合組防範日人在中東路線以內範圍行動案議決暫行修改重提閣議（五）湖南[illegible]

●直皖兩系政爭之又聞

軍事未論其次內爭[illegible]

▲段祺瑞氣憤交集 段祺瑞自還入團河後靜於時局頗有灰心乃徐樹錚等濫上條陳段又心動遂釀成此次之大失敗其部下之邊防軍爲其一手練成當然聽命而近來自相傾軋各思活動意見其深且馬良曲同豐之不洽尤爲灼見邊防軍之餉四月未發拖欠甚鉅其督練處每月需餉五萬元本不易籌上月得財政部支票向某銀行取欵時乃該銀行藉口邊防軍因之現在三四萬人之邊防軍餉欠債未還一筆勾銷有仰屋之歎故段近幾日間張敬堯大敗之耗更屬愁上添愁昨日盛傳有赴團河探疾者語必有因抱採薪歎患頭風嗟夫人固不可爲已甚也

▲張敬堯辜負師恩 歷年以來段祺瑞之維護張敬堯無微不至此次不戰而退未免關段之臉面不少據湘人言張居湘數年所刮地皮有二千萬之多雖紂之不善不若是之甚張此次退出長沙時張並非怯南軍因他軍皆窮張軍獨富皆有不平之舉動張遂棄地而逃張一去湘和議前途因有變更而此一塊地盤不屬南必屬直皖系無望矣段氏張爲征南之出路張乃完全失敗而此次搖旗吶喊討伐擧動段亦全失根據昔四川去兩項城病近日傳聞段氏之病殆亦不爲無因歟

▲未來政黨之醞釀 皖系失敗安福必不能大張旗鼓故大政黨之組織亦爲必不可少之事梁啓超葉恭綽現在極力恢復交通系之勢力財政計畫東海多所借重殊能通神將來梁燕子之活動必有大作爲於政界以外從新書牘之研究系復由隔岸觀火之態度變爲進取之步驟其發育文化運動之滬報亦復百增挑撥以[illegible]不平之[illegible]

[illegible]唯一實人必爲東海之兩臂也

●衆議院開會誌詳

▲國會延長兩個月 ▲郵政法案完全通過

十七日衆議院開會出席議員二百零七人由劉副議長主席議員吳劍豐臨時動議現在國會會期又將屆滿重要案件尙多未議主張依法延長會期兩個月議員解樹強贊成之以爲國會重要職權在議決預算案現在九年度預算案政府尙未提出國會不能不有以待之主席表決多數通過郵政法案經政府委員陸夢熊說明提案理由並謂本年十月將開萬國郵便會議手續上諸多籌備請省略審察即日開二讀會主席表決多數贊成遂爲三讀會議員解樹強請即日開三讀會仍得多數贊成遂照原案完全通過又繼任命沈瑞麟等爲駐瑞典等國全權公使案以外交陳部長赴總統府宴會未能出席說明遂未開會其餘尙有屈映光查辦案因人數不足亦未議及遂散會云

●議會對五公使之疑問

外交部於此代理內閣時代先欲派設五國公使已生種種疑問前日議會初列議事日程後迄今多日仍未開議聞因五公使中一二公使尙有問題卻如公使向爲汪林一派反對新國會甚力故國會亦頗生疑問云

●徐使抵京後之行動

西北籌邊使徐又錚氏早已來京一節外間屢有報告因未證實故未發表茲聞徐使已於日昨（十七日）上午七時乘京綏鐵道專車抵京當回北池子本宅稍事休息即往公府報到下午赴南池子曹宅與交通總長會議各節至團河之行大約于本日晋謁總統後再行前往云

●曹督懇辭經畧原電

閱直督曹錕昨有通電言已向中央懇辭經畧使兼職[illegible]錄如左[illegible]

[illegible]既有遵移名義自無所屬盧銜遙領實際[illegible]符[illegible]去四省經畧使兼職藉負乘之憂庶免覆餗之咎諸公同舟誼切夙荷關垂敬布區區惟希亮督曹錕諫（十六）印

●陝省會對隴海路之主張

隴海鐵路於歐洲戰事未起以前本借比欵建築其後因戰起比國拖入旋渦借欵不能如約付出路工亦因而停止迨歐戰告終比國創巨痛深已國財政尙需仰助於他國對于我國借欵實無餘力繼續付出我國政府曾經派員前往與比國交涉迄無良好結果其後施氏復致電中央報告往荷蘭方面已可得同樣之借欵故隴海路前途復有希望陝省議會得消息後深恐中央將該欵移作別用而使陝省交通不克利便之往特於文（十二）日致電中央請求無論如何勿移該路借欵於別項用途茲錄其電如下文日院部對隴海路政極端進行欵感通悔惟查此次西段關係西北各省教育實業要政並地方安危最爲重大陝隴連年不息實因交通不便人民盼望此路成立甚於大旱之望雲霓倘借欵交付到手尙祈將觀音堂迄西路工提前興築以慰羣望此欵既因修路指定用途自有專屬若因現在財政窮迫再作他用本會殊不甘承認云云

●退出聯盟賠償委員會問題

此次歐洲和會爲列強所操縱對於小國利益待遇殊不公平我國賠償委員會關於德國賠償數目雖經議決惟支配法殊欠公允昨聞使歐總代表以此項賠償英法等國所得者比例上遠過於諸小國如中國應得之數尙不足抵欠德債損失頗鉅中國既未一一硬約於前自應步美國後塵對於此項問題單獨向德交涉[illegible]之移[illegible]德國[illegible]之了解[illegible]

●[illegible]使[illegible]裂案

[illegible]政府於前年[illegible]聘美國人白雲[illegible]因該氏不[illegible]反抗在滬交涉早已[illegible]借[illegible]款項我政府[illegible]並未違反合同中之規定[illegible]並曾向有關係各方面[illegible]與會外交界消息駐京[illegible]杜[illegible]近日又向政府重提此項交涉其[illegible]據從前要求外部[illegible]意使折衝而[illegible]委員由[illegible]朱鶴翔氏[illegible]往返交涉之中依然未能即日解決云

社會瑣聞

▲郵寄小兒之奇聞 （美國）

最近美國紐約某郵務局[illegible]出一奇事[illegible]郵務包裹之大[illegible]局時有一郵件之一[illegible]長方形包裹[illegible]員見一[illegible]郵件部該部主任[illegible]於破[illegible]見破壞處發出臭氣乃解去紙包察視則內中有一[illegible]之紙[illegible]一女嬰實爲可驚小兒已死甚新生[illegible]此小兒乃包以新布[illegible]其奇異之處實已[illegible]程之後而抵[illegible]約[illegible]呈報郵局最更呈報於紐約市警察廳立時將此事件移交[illegible]理一面將小兒交於[illegible]包裹外面書有（紐約市克拉克[illegible]西四一九號[illegible]伊別利先生）[illegible]警局派便衣警士立時往（布魯克林）調查見彼地並無西四一九號又（克拉克林）街亦無[illegible]裹之地面書有由[illegible]富多）之（哈德[illegible]）寄[illegible]則爲[illegible]（斯字[illegible]）而[illegible]數小兒之屍上有[illegible]之[illegible]商標此商店已在二三年前[illegible]之結果如其由[illegible]生[illegible]而其死因則不可知云

五月五日 日曜 已卯 [illegible] 二十日

明日之吉凶 [illegible]

完全淋藥

[illegible]此症[illegible]日[illegible]久則爲慢性淋[illegible]病之[illegible]則[illegible]淋[illegible]不止或則濁精其[illegible]以[illegible]全身[illegible]其[illegible]倘日久失治諸病叢生必及於[illegible]本藥房近由歐西購到特別新藥復加炮製名曰殺菌止淋丸專能殺菌解毒清淋去濁無論何種淋症均能神効輕者一星期全愈重者二星期除根誠爲世界第一治淋之聖藥也○各界諸君如患此症經過多醫不效服藥無功者請嘗試之方信言無虛謬耳○此藥一日量六粒定價小洋五角○一星期量四十二粒定價小洋三元外埠函購加郵費三角

八大西關上頭

英美大藥房主任侯鳳崗謹啓

保明眼藥

眼疾新藥

主治效能

風火眼疾、時行眼疾、眼瘡爛皮、眼瞼過多、灰沙眯目、視物不明、羞明畏光、流淚、眼胞紅腫、赤筋努肉、白翳昏盲、頭痛交迫、淤滯雜開、等一切眼疾、皆治有效、

定價　大瓶元角　小瓶兩角　每打五元　每打一元

皮癬搽藥

皮膚病最新藥水

主治效能

皮膚病一切濕癬、乾疥瘡痒、蛇皮魚鱗、濕疹淋疹、汗斑濕瘡、牛皮牛癬、癩瘡脫髮、羊鬍鬚瘡、赤風疙瘩、紫白癜風、縷絲瘡、永泡淋瘡、膿疱潰爛、黃水疙瘩、堆積疥瘡、打撲腫痛、赤疱疵痤、火燒湯傷、腳氣足瘡、雀斑粉刺、黑頭紅鼻、等症一切、肌膚病生後幼兒胎毒、部顏面、胎毒疙瘡、白唇瘡皮、汗黃水、搔痒疼痛、皆治神効、能斷病根

定價　大瓶八角　中瓶五角　小瓶三角　每打八元　每打五元　每打三元

全治膏

最新膏藥

主治效能

專治一切身面諸瘡腫傷、創疥癬、風疹、骨疽紅腫、夏日汗斑、唇裂生瘡、小兒胎痘、頭風疙瘩、流黃水、堆積瘡皮、白唇、禿髮、表皮刺傷、跌撲損合、凍瘡、火傷、凍傷、腳氣足腫、鼻頭紅腫、諸痛創傷、痔瘡、損之患處、奇效如神、百試百中、無誤

定價　大盒五角　小盒二角　每打五元　每打二元

本舖奉天城裡鐘樓南大街路東長壽堂大藥房

東京竹內製

金庫

竹內金庫由完備之工廠巧妙之機器諸練之工師所製成其品質之優秀製產額之多大實占東亞第一位

本金庫有種種其外表之顏色以爲同一之物此大體也

奉天城內

總代理店　昌和洋行　電話日七五六番

特約店　大連市伊勢町　藤井洋行　長春市場　金泰洋行

新貨到奉

新到特製

一、王冠牌　縫針　壹萬枝　小洋拾六元五毛

一、駱駝牌　　　　小洋拾參元五毛

總經理處　世合泰貨棧　奉天加茂町八番地

營業課目

一、藥種賣藥

一、醫療器械商

一、繃帶材料

中華民國奉天府小西關大街路南

廣濟堂藥房

電話日本二三番八　中華分局電話一番　振替東京四九九五　大連一六八四

支店分設

支店　遼源縣鄭家屯

支店　興京府新賓堡

支店　通化縣紫華路

支店　蒙古白音太來

營業科目

繃帶諸材料　衛生材料　醫療器械　齒科器械　理化學器械　醫療電氣器　細菌學器械　教育用標本模型運動具　賣藥化粧料

東京　合資會社後藤風雲堂　東京　三共株式會社

同　合資會社日本齒科商社　京都　堂阪器械店

京都　株式會社島津製作所　同　柳本製作所

東京　山越工作所　京都　鈴木皮骨衛器

同　鐵田器械店　大阪　武田商店

同　山田齒科器械店　大阪　豐淺商店

代理店　大連河村大正堂藥局奉天支店

特約店　松尾大藥房

奉天浪速通　電話六八一番　振替大連二〇七五番

●●●販賣製造各種皮革

發賣製造大小旅行提包

販賣製造各式皮靴

奉天春日町廿番地　電話日六七二番　振替大連二九二番

合資會社　互信公司

奉天城內小南門裡宗仁府胡同

合資會社　互信公司分店

梅雨中

凡衣類毛織物類切不可忘藤澤樟腦新注意

種類　大形　中形　小形　錠子形

各地藥房均有發售

驅虫劑　藤澤樟腦

華偉房產有限公司增招股本廣告

本公司經營房產地皮不動產之實業如買賣典租質押建築蓋房抵押保險各種建築工程測量等[illegible]以保險存款等[illegible]本業務公見發起招股東[illegible]股數四萬(一)號木廠(二)鐵工廠(三)磚瓦廠(四)灰料廠[illegible]資本共一百萬元[illegible]分爲一萬股外[illegible]招集(一)股本官息週年八厘(二)[illegible]除年終應得紅利外另有特別紅利一成(一)入股[illegible]

[illegible]

本行在奉天開設貳拾年專發售各國五金雜貨、工廠用機器、鑛山用工器具、材料類、各種高等洋鋼、洋鐵類材料一切並建築家屋用各種大小水喞、鐵管鋼管等一概俱全價格低廉品質保證

奉天浪速通（日本租界）

合名會社　藤田洋行本店

電話　日三四三番　中二二四番

振替大連一七八番

奉天東華門大街

合名會社　藤田洋行支店

電話　日本二二一四番　中國二二一四番　同　二二一四番

藤田洋行木材部新設

本行今回新設木材部發賣吉林安東各地出產原木製材木板一概俱全顧客欲購到本行面議可也價值格外公道

奉天浪速通（日本租界南滿醫院西）

合名會社　藤田洋行木材部

電話　日三四三番　中二二四番

城內支店電話中二二四番

奉天小西關大街　公益公司

日本電話七〇號　中國電話二三七四番

中心廣　奉天城　三有公司

電話日二四三番　中二〇〇號

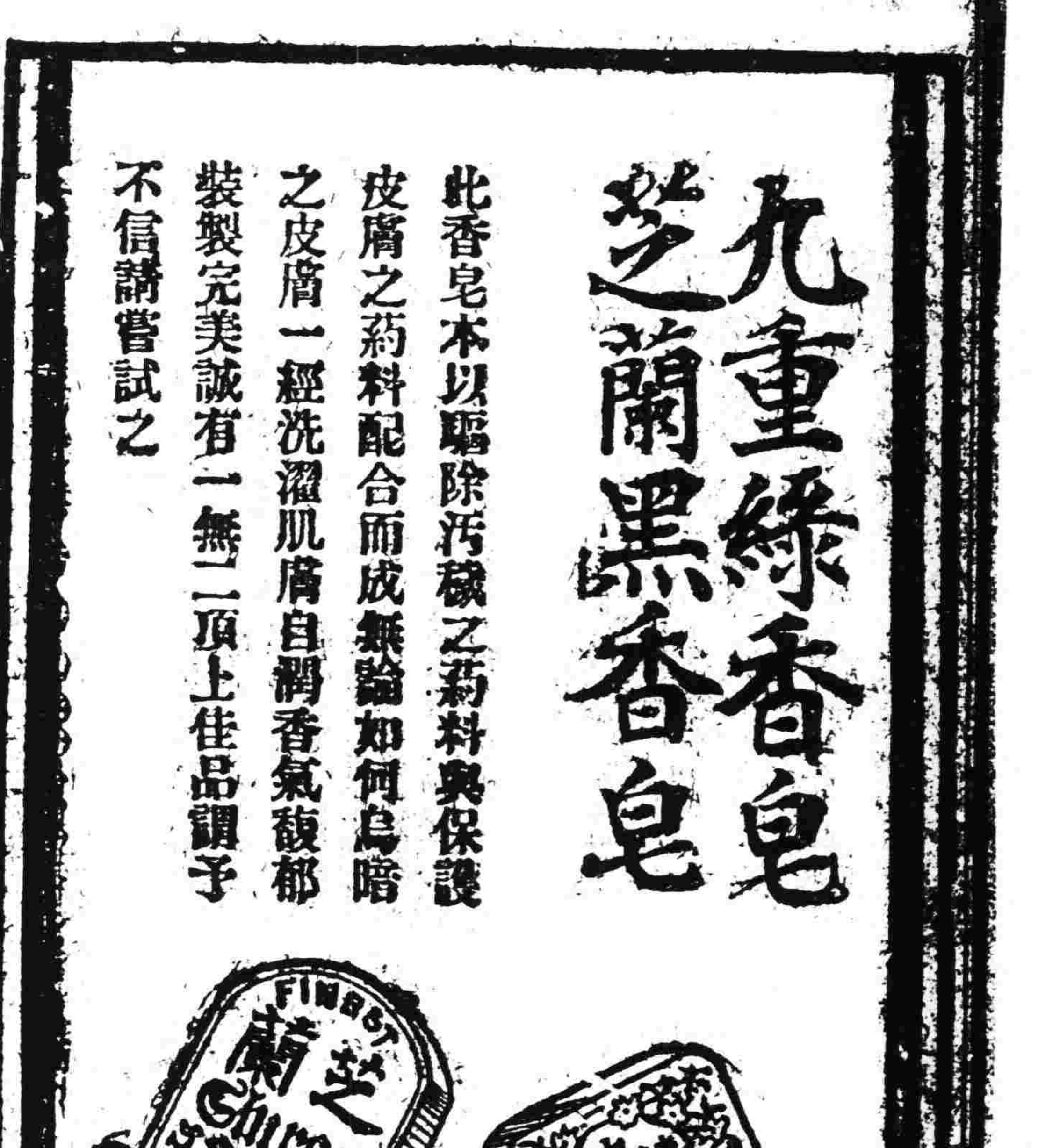

九重綠香皂

芝蘭黑香皂

此香皂本以驅除汚穢之葯料與保護皮膚之葯料配合而成無論如何烏暗之皮膚一經洗濯肌膚自潤香氣馥郁裝製完美誠有一無二頂上佳品謂予不信請嘗試之

花柳病豫防藥

泰昌衛生膏

定價每一角半

妓女之爲物也、皆如花鳥寄於蛇蝎因其人盡可夫朝秦暮楚不啻如公共之機關接之輒生淋病梅毒軟性下疳等症、故欲免花柳病、非絕足於花叢不可然飲食男女大欲存焉人非草木、誰能無情、妓女固容褻也、客又安可無褻哉本公司有鑒於此集多數醫學士藥學士協力研究多年始發明化學的豫防藥名曰泰昌衛生膏有絕對的豫防價値且能助其興趣焉、自有此藥後、無論如何、可免花柳病之災矣

用法

男子用法

房事畢拭去円物急取此膏塗於陰部次小便俾留於尿道中陰莖粘液得以排除淨盡再將此藥注入二三滴即可

婦人用法

房事畢一洗私處即小便務將此藥塗於內外陰部

注意

一、倘于房事前後各用一次其效尤著

一、不論男女陰部倘有微傷則用藥時雖覺微痛而微菌可防侵入、

特色

一、此膏有特別之容器、雖屢多時、決無變質之虞

二、此膏之殺菌力更較其他不變質經實驗證明確實

三、此膏於房事時塗陽之陰莖前用之、可以延長時間增加快樂

經理處

青島　井上誠昌堂

濟南　文明公司

天津　金山大藥房

北京　信昌大藥房

奉天　井上誠昌堂

哈爾濱　佐藤廣濟堂

長春　藤田大藥房

營口　東亞大藥房

鐵嶺　平紀大藥房

旅順　井上大藥房

安東　井上誠昌堂

大連　小林榮助藥房

漢口　若林洋行

南京　丸三大藥房

上海　中法大藥房

發賣元　大阪市道修町二丁目　丹平商店　支店　東京　京城

定價金貳拾五錢

梅雨に

將此香晶懸之於衣襟髮於飾之內雖在梅雨陰暗之時亦覺精神爽快不異晴朗之日

各地洋貨店及藥房均有代售

盛京時報
大正九年六月二十二日
休刊…中日大祭星期日翌
陰曆…五月初七日
發行人 菊池貞二
編輯人 富川賢作
印刷人
發行所 盛京時報社

選論

因湘戰而圖皖者又有人

湘事雖爲南軍與北軍之戰。而其內容。實直系與皖系之爭。此無可諱言者也。惟其爭之奇幻者。蓋常之爭。皆在乎得。而湘事之爭。則在乎失。故或則撤防於戰前。或則作壁上觀於臨戰。終至喪失長沙而後已。一一若失之反爲得者。此其作用。誠非常情所易明。然非如此。實足生時局之變化。以吾人之所聞。因湘戰而圖皖者又有人。其情形與湘雖不同。而其爲爭失則一。特一日皖事而作。則時局更將不堪設想。吾人不可不加之意也。

自湘戰皖系軍隊失敗後。一般人心忽起變化。而上海頗有張勳部下秘密來往。蓋張勳圖皖之心。至是乃躍躍欲動矣。一張自復辟失敗後。伏處北京荷蘭使館。當時其部下已星有復仇圖皖之意。雖如張未出。統率無人。故其謀未能實現。然聞張勳殘隊之與張勳者。以兵士爲尤甚。其勢非爲張復仇不可。迨張一旦脫出。且竟逃滬上。則其圖皖之心。更不能一日忘。倪嗣沖爲皖系之健將。且握長江之中樞。若張勳能取而代之。則皖系之失敗更甚。西南之舉除。意不與張有攻倪之約。陸榮廷爾。有聯絡川張勳之志。張雖未遽起用。然既在北京釋出。則將來必爲直系用以抵制皖系之一人。而與岑陸亦沆瀣一氣。最近張勳圖皖益急。大約江蘇方面。將縱其行動。俟逐倪有成。而後張勳之安徽督軍又將出現矣。皖不殆哉。

倪嗣沖之禍皖。皖人未嘗不欲與之偕亡。然自倪之死耗頻傳後。雖其病卒不死。而已無異於半死之人。故皖人之忍受之者。必無幾時。俟倪死後。當有出水火而登衽席之日。乃倪禍未除。而張勳之禍又將繼至。此則皖人所疑神告者。以軍隊之比較觀之。張部之兵力。尚較倪爲優。將來禍皖之時。倪軍恐非其敵。至皖人處張勳兵（定武軍隊）之荼毒於倪軍者。因兵多係盜匪。一經張勳收容。仍可立即消滅。盜變爲兵後。仍可隨時變爲盜匪。謂之爲打擊。而張勳知而故縱之。故能得勝兵之擁戴。蓋張實無異一盜魁也。使張一旦再入皖。皆但皖人如水益深。如火益熱。而全國必將再遭復辟之禍。此記者所以不僅爲皖人憂之也。倘有再爭失皖而以張勳爲皖督者。視爲民國之叛逆可也。

美國對於遠東貿易之傾向

四月美洲雜誌云歐戰大援世界商務者五年而美國對外貿易反因以發達今則異是戰前美國之商務多在歐洲及南美以後將移於遠東

全國對外貿易會議決在太平洋沿岸開一九二○年之會議研究與太平洋及遠東諸國之商務發展問題因歐洲改造將恢復從前之商務現雖奄奄無生氣然歐洲製造家已急起直追矣

東方之情形不同已有發展經濟之覺悟與美國戰後之商務大有關係中國南洋群島及印度諸國商務之發達有種種原因然銀價大漲實爲最要之原素蓋銀者東方諸國最喜之商品而交易之中間物也

全球人口大半賴銀爲商務之血脈美國加拿大及墨西哥雖爲其出產之場乃流通於東方爲商品及貨幣之一種第一層銀爲東方商人最完全之投機中間物爲泰西他種貨幣所不及第二層可擁以致富並爲商務之介紹物如非銀則東西之貿易萬不能行

一九一五年銀價最低爲二百年來所未有今則飛漲無已而中國及遠東及大衆其利亞洲八萬萬人近世未有之盛也一方面銀價大漲一方面生活程度低於歐美三之一而土貨暢銷謂非東方之曙光得乎

凡人民賴銀爲商務之介紹品者則銀價漲爲三倍當有極大之影響譬如美國銀價在一九一五年平均每兩五角一分八一九一八年漲至九角八分四至一九一九年竟達一元二角七分五上海領事沙門司比較中國關銀與美幣之值如左

關銀照美幣計算由中國海關核定隨以紐約銀行家之支票爲準至一九一八年之十年中爲

一九○九年	六角三分
一九一○年	六角六分
一九一一年	六角五分
一九一二年	七角四分
一九一三年	六角三分
一九一四年	六角七分
一九一五年	七角二分
一九一六年	七角九分
一九一七年	一元○三分
一九一八年	一元二○六分

準此數年內銀價必不至大落中國之習商務必蒙其利而美國對於中國之貿易自較易擴充矣

披露奧約全文（續）

第一百八十五條　以上第一百八十四條所載之返還第一百七十九條第一百八十條第一百八十一條及第一百八十二條所載之交代款項及物品

奧國政府擔任立即施行

第一百八十六條　奧國政府承認第一百七十九條所載之委員會可由協約及參戰政府依照附款二組織之并對承認該委員會握有本約所畀之權利及權力并執行之

奧國政府應供給該委員會所必須之關於財政狀況與財政經營以及關於奧國及其人民之財產生產力原料與製造品之屯積暨通常出產之一切消息并供給由該委員會審爲必要知悉之關於一九一四年至一九一九年戰爭軍事行動一切消息

該委員會之會員及其認可之代理人與國政府應畀以一切權利特典與各友邦正當委任之外交官在奧國享受者同

奧國更允參給該委員會及該委員會所僱職員之薪水及費用

第一百八十七條　任何法律條例與命令可使此種規定發生完全效力所必要者奧國擔任通過之頒布之并保持其有效

第一百八十八條　本約本部之規定不適用於本約第十部（經濟條款）第三段及第四段之規定

第一百八十九條　左列各項應記入奧國關於賠償義務之存款帳內

（甲）本約第十部（經濟條款）第三段及第四段所載最後確定應歸奧國之任何餘款

（乙）第九部（財政條款）及第十二部（海口水道及鐵路）所載因各種讓渡所負奧國之款

（丙）本約所載之所有權權利讓與權或他種利益之任何移轉經賠償委員會審定應記入奧國存款帳內之一切款項

然按照本約第一百八十四條所載行之返還無論如何不能記入奧國存款帳內

第一百九十條　奧國海底電線之讓渡如本約并無款由附款七規定之

附款一

關於左列各類之全部損害應照上述第一百七十八條得向奧國要求賠償

（一）凡因各種戰事行爲（包含在陸上海上或從空中之轟雷或他種攻擊凡是項戰爭之直接結果與無論何處雙方交戰國發生戰事行爲之結果均在內）致使普通人民本身受傷或死亡所有此種傷者亡者之依賴者所受之損害

（二）凡因奧國或其各聯盟在不論何處發生殘暴使害或虐待行爲（包含因被監禁放逐拘留或撤退以及暴露海中或強迫作工之結果對於生命上或衛生上所受之傷害均在內）所有被害之普通人民所受之損害以及此項被害者之依賴者所受之損害

（三）凡因奧國或其各聯盟在各該本國領土內或佔領地內或侵入地內對於衛生上工作力上或對於榮譽上有一切傷害行爲所有被害之普通人民所受之損害以及此項被害者之依賴者所受之損害

（四）俘虜因被各種虐待所受之損害

（五）凡損害之及於協商及參戰各國人民者如在戰時被害之軍人（包含陸海軍或航空人員）不論殘疾受傷疾病或衰弱以及此項被害者之倚賴者應給同樣性質之養老金及賠償金其所負協商及參戰各政府款項之總數應以此種養老金及賠償金本金之值爲標一協商及參戰政府在本約實施之日計算即以一九一九年五月一日法國所施行有效之比例爲依據（未完）

法國新任大總統迭俠奈爾氏巡視新占領地時波爾得市之光景

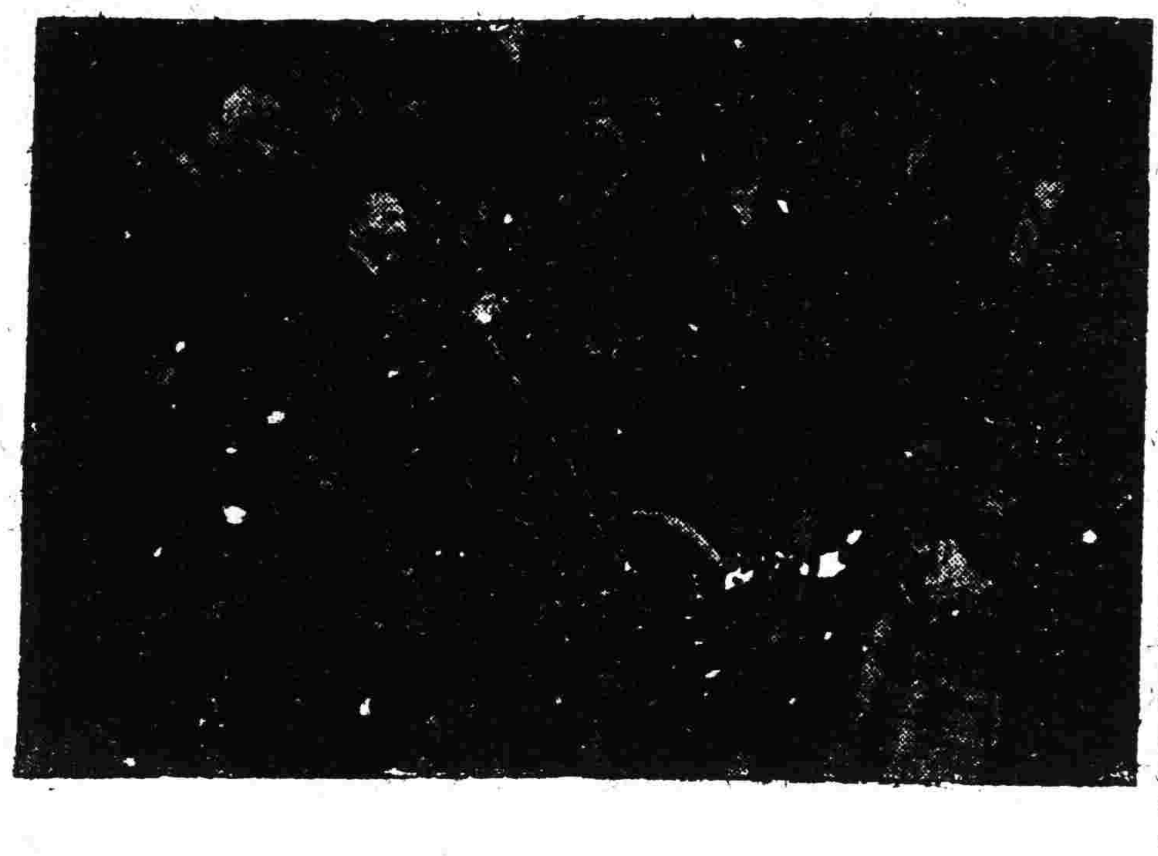

當時戰爭中受有名譽傷之官目軍人均來歡迎總統氏一一與之對談戰時情狀而撫慰之圖中執絹絲黑帽者即大總統迭氏

岳陽近況傳述

自長沙失陷後潰軍敗卒麇集於岳州一隅有所混亂情形自是不堪言狀惟未得彼處的息不及捉筆記載茲得頃確實消息赴岳州旋省之某君傳述一切近狀頗爲翔實爰即錄出以告閱者

▲居民惶狀　此次潰軍下竄岳州純出意外事前毫無準備故居民亦非常惶駭緣該縣地小民多素無隙地既少駐軍之所更乏會館之處以此潰軍至岳時無論民居旅舍完全爲軍隊所占住抑且將旅客及房主驅逐一空加之軍隊與湘人嫌恨甚深誠恐岳防一旦失利難免不爲該地商民所暗算與其受害於其後何若防之於其先故現除占住地已無居留民外其餘未經遷佔者亦將驅逐殆盡有家無家流亡載道婦孺悲號慘不忍睹至於搶劫時聞猶其餘事生民何辜遭此屠毒究不能不歸咎於弄兵者

▲軍心惶惑　古語云敗軍之將不可與言兵蓋謂其心已餒不堪再云戰也此次驗諸張督潰軍確有此種情形良以長沙雖失尙有岳險可守苟能整束部曲作背城借一之計最終勝負雖不可知固不宜預謀逃遁之行爲以示弱於人乃一般中上級官不此之謀均棄職遠遁而未及濟行者又以岳州萬無可守之理非速計最後一着不可故現除軍隊隻身仍駐陸上外其餘一應輜重咸以民船泊諸江干甚至有日駐陸上而夜宿船中者其情形亦大可哂矣更一探詢潰軍口吻咸謂吾等官長已逃亡大半吾之留此亦不過徒待南軍之來到湖南軍朝至吾等亦唯有先夕去耳備戰何爲噫岳州之能終守與否於此概可想見矣

▲收容情形　就張督所部兵力不下四五萬人此次潰退岳州傷亡已過三分之一就現收容後所調查者約如下述概數（一）第七師計步兵四千人槍枝僅三千六百餘桿騎兵約六百餘名馬匹傷失殆盡砲兵約八百餘名陸砲山砲約十餘尊工輜兩兵種共約四百名機械馬匹亦所存無幾其餘輸卒亦逃亡殆盡（二）補充第一旅所存者尙不足千名（三）暫編第二師之吳新田所部亦僅步兵約三千八百餘名騎砲工輜合計不過四千名所有器械馬匹亦損失過半（四）暫編第三師之田樹勳所部除步兵尙餘四千六百餘名外其時種兵亦不足三千名至器械馬匹亦僅餘山砲七八尊馬四十餘匹而已據上述觀之戰鬥力已喪失大半現亦不過強爲設防希援軍不即至者則岳州之危險固已懸諸眉睫矣云云

短篇紀事　江碧芙（二）

門前有大漢數人。各持械站立兩旁。似守門之警衛。聞聲鼓一響。乃直入大堂。遙見兩側有女子二十餘人。各短衣窄袖。青衷紅帕。少年訝甚。默思斷主人者。豈英雄耶。方思索間。忽呼喝一聲。門後轉出一絕世美人來。耳垂明珠。身服淡紅之緊身衣。兩鬢堆鴉。目如秋水。芙蓉如面。楊柳爲眉。微睨少年。默然不語。頃之向一婢耳語良久。婢受命領少年而去。入邏急事。偏有狂風[illegible]之苦痛。試何如耶。致

辭恭母命而探親。急欲知岳母之病況。故日夜兼程而進。以冀達目的。不意爲人所困。今日者。凄涼一室。獨對殘燈。回思家內老母嬌妻。不禁泣數行下。是時忽有一婢。推門而入。手捧一盤。盤內承酒壺一。小碟四。笑謂振聲曰。大丈夫何作兒女之態耶。奈波竟日。想渴腹已久。可小飲以舒抑鬱。青時即斟酒勸飲。振聲觀此情狀。知無害已意。心稍安。因欲藉探底蘊。乃殷勤請之坐。且詢其名。婢曰。余名紫蘭。我主之隨身使婢也。問爾主爲何如人。紫蘭曰。余主姓江。名碧芙。女乃奇名之女劍俠。

適二十里聞其名者懾服。故佔此山。歷有年所。而碧芙薔得其父之傳。技藝驚人。自善用鏢彈。百步外無虛發。猶憶某年有一劇盜。渾名飛山虎者。到山關見。且欲求婚。碧芙嚴拒之。飛山虎怒。勢將用武。而碧芙手略一揚。彈中飛山虎左目。飛山虎咆哮不已。拔刀猛進。則一彈又至。復傷右目。乃疾竄去。言未已。聞門外呼曰。絹姐速去。主人方呼喚也。乃出。振聲聞紫絹之言。惡懼不已。思天地間有此奇女子。[illegible]愧死矣。所慮者。余今之命運。不知又如何也。[illegible]

上床假寐。朦朧間忽聞啓門聲。視之。則女俠碧芙也。新時已易淡綠色之衣。而身體婀娜。如迎風楊柳。笑語曰。時未晏。何好睡耶。振聲曰。風塵勞頓。疲極矣。碧芙曰。非姓名能見告否。且此行欲作何勾當。振聲乃縷述顛末。并懇萬勿留難。以阻行程。碧芙聞之。半晌不語。旋謂振聲曰。君片佳偶。姿非貌若者流。可毋慮。有所需。需諸之。當即遣婢來。言已而出。振聲斗室。長日如年。按聲由屆已五日矣。愁緒如麻。心慌撩亂。自念[illegible]（未完）

廣告

滿鐵定期船　大連出帆廣告

青島上海行
神戶丸　六月二十九日正午開往青島上海

上海行
榊丸　六月廿六日正午開往上海

▲以上兩船均設有船內無線電信局
滿鐵埠頭事務所

船舶課
客荷取扱　丸二商會
大連監部通二丁目（電話二六四○、一八五五）

日本郵船會社　大連出帆
營口丸　六月　太沽牛莊　日開往天津
濟州丸　神戶大阪　六月廿二日開往門司
竹島丸　門司神戶大阪　六月二十日開往長崎
代理店　三井洋行大連支店
乘船票　請至本所購買　由本出張所自賣如有坐客　電話四六一○、○一

招商局圖南快輪准於舊歷五月十六日（即禮拜四）由營口開往烟台上海
代理客票店大西門裡眞正稻香村

資本金四千萬元（全額收齊）
積立金五百五十八萬元
京城南大門通　振替貯金口座　京城三三三番
本行辦理存款貸款匯引海外匯兌事務買賣金塊金銀其他一般銀行業務
並不執行並在朝鮮滿洲沿參威管理金庫事務
朝鮮銀行
總裁　美濃　俊吉
（分行及出張所）
日本東京、大阪、神戶、下關、
朝鮮釜山、大邱、仁川、平壤、鎮南浦、元山、群山、木浦、羅南、
滿洲會寧、
東三省大連、旅順、營口、遼陽、奉天、奉天新市街、鐵嶺、開原、四平街、鄭家屯、長春、吉林、安東縣、龍井村、哈爾濱、傅家甸、齊齊哈爾、滿洲里
中國本部上海、青島、天津、濟南、
俄領海參威、貨幣交換所、布拉戈維申斯克、哈巴羅夫斯克、赤塔、
美國紐約
此外於倫敦巴黎及內外樞要之地均有匯兌代辦處分行及出張所

上海分此　新彩華西法機器洗染公司廣告
本公司久在上海遐邇馳名今設分號於奉天大南門裡教育廳對過特派最優西法洗染名師多名來奉專用上等顏料化學配合精染綢緞紗羅呢絨毛羽哈喇嗶嘰無論正元零碎衣片均可退舊染新色光特別鮮艷與衆不同且能退去深色改染新色於綢身絲毫無損更能巧去油漬不走原色兼洗中西衣服用機器挺燙與新置無異並洗各種皮張能使其無折疊去滿口如新並爲完全起見又另聘織染（染不用折）及織補（補可復原）名師如蒙各外諸君　賜顧限日取貨決不致誤

中日合辦　正隆銀行奉天支店
本行除照一般銀行例辦理一切外　存款注重各項事宜如左　存款及匯兌各頂以便　凡貸放貸各款以公債票爲抵押　格外從廉凡各種公債票照市價從優交易一換金銀小洋事宜照市價格外公道以兌招徠
奉天小西關　電話六八○番
本店　總辦　安川善三郎　大連山通電話長六八一番　電話長口二五二番、中二七一番　奉天

懷德分社啓事
本報楊大城鎮附屬代派處經理趙芳因事辭去已委鍾甲君接辦該鎮各界如有定閱本報暨刊登廣告者向該經理接洽可也
懷德　盛京時報分館啓

各樣煤　奉天新市街　義昌號

廣告
裝種種非法已被日調查員查明除令鄉民具結外當搜出快槍三顆交存縣署該隊長又膽敢着伊心腹來奉捏電遠捕萃無以洩私恨鄉民等爲公起見除在清鄉局稟請查辦外理合登報以昭大公云
輯安縣致和保鄉民等公啓

廣告
啓者本公司開設在安東縣永安後街新修洋式樓房數十間現已落成屋宇清潔男女房間有緒陳設改良器具應酬格外週到專製異味醬菜臘齋各處銀圓輪船運儎公道昭著特登報端藉廣招徠云
裕順公司主人啓

廣告
啓若茲有常奎慶名下由洮南會至興城縣官銀號大洋券八十元號碼七百二十六號此匯票係於舊歷四月十四日十點鐘在途中丟失此券無論落於中外人手概行作廢特此聲明
常奎慶謹啓

請看吉林陸軍三旅一團二營八連連長張慶和之忠勇
穆陵一帶地處山林萑苻之中惟理喇嘛以致遍處匪警連年有…陸軍三旅一團八連連長張公慶和奉命前來駐防地面始得…四月匪首劉邦老率有大股匪徒到處擄掠張公賈勇進剿…公帶隊於穆陵境內游擊行至九站南溝突遇匪首王林豐匪百餘名…掉間以登殿處之卒將王林豐擒八年五月間又於是處被匪首…面包圍張公此時僅有兵士二十名相持一晝夜匪氣餒遂潰去此外與…天照應滿天飛黑龍字等均先後被張公擒獲呈請正法從此匪小…穆陵商民素所既久知其忠勇用特列陳報端以告上級官長…國儲才之意也
穆陵商會　六七站商會　五站李輪臣　東寧商會　袁子仁　張仁增

濱江新旅社
坐落哈爾濱三道街路東
本棧設在哈爾濱傅家甸南三道街路東共有洋式樓房一百餘間房屋寬闊潔淨陳設鮮明安有電燈電鈴電話暖氣管冬暖夏涼復有客廳數間肆筵一處客人茶餘酒後遊便消遣樓上樓下分別男女厠所潔淨方便附設錢莊兩替各國銀錢按照當日市行兌換以期方便本櫃夫役招待周到日服本棧號衣夜執本棧燈籠房間分爲三等客人遂意揀住價廉而利賜顧者一經住過便知所言之不謬也
本棧執事　馬耕仕　趙相臣　啓

趙君排長錫武並所屬兵額之德政
巴彥縣所屬西集廠子距縣街三十餘里開墾有年所人烟稠集之境商戶百數餘家每至向年歲歲匪異常據擾該處幸有士人數稍就衆顯雜遇幸喜陸軍第一混成旅步兵一團一營二連二排排長趙君錫武率駐防西集茲到防以來帶兵沿途梭巡晝夜緝捕勤能誠慎任事又且營規嚴束其所屬額兵並未有在街滋事一致實爲公直商民賴守衛保護遇到無不親佩特登報以頌

小說　梅蘭芳再版廣告
本報發行之梅蘭芳小說第一版二千餘部早經售罄茲以閱者連函索購再版發行但書印無多購者從速爲盼
定價奉大洋壹元
本報分館及代派所均代出售
盛京時報發行部

奉天市內石炭販賣價格（金建）貯炭場渡

種別	切込	塊	粉
撫順炭	一八．二○	二○．二○	一七．七○
全二等炭	一一．二○		
本溪湖	一八．二○	二○．二○	
煉瓷炭	一四．七○		
上牛心臺炭			一五．九○
下牛心臺炭			一五．四○
小瓶屯炭	一三．二○		
蛇窩炭	一四．七○		

本所販賣各種石炭價格規定如上恐未週知特此佈告
奉天柳町
滿鐵商事部販賣課奉天出張所
公衆電話三三三、一二三八番

新貨到奉
刻有精製
一、玉冠牌
一、駱駝牌
縫針
（大洋小洋）萬枝　拾六元五毛
（小洋）拾參元五毛
總經理處　世合泰